時報

THE EASTERN TIMES.

中華民國九年六月六日即舊歷庚申年四月二十日

西歷一千九百二十年六月六日 星期日

第五千七百十七號

今天四張售大洋三分

本館開設上海望平街第六號 電話一千二百零一號

外埠寄報價目 ◎中國境內 逐日寄全年十二元半年六元 ◎日本境內 逐日寄全年十二元半年六元 ◎歐美各國 全年十八元半年九元 (報費先惠郵票不收)

廣告刊例 封面二行起碼第一天每行一元 第二天以後每行七角五分 新聞二行起碼第一天每行四角 第二天起每行三角 第二五十字起碼第一天每字 六厘 第二天起每字四厘

本館因建築新屋拆卸舊機致報紙間有未能按日送到之處殊爲歉仄一俟新機裝竣必不致再有延誤

時報館啓

閱本報諸
本報今日
增刊新時報閱者注意

容詳載今日本報第三張小時報下 閱者注意 乙106

◇華法要語註

南洋路礦學

澄衷學校

月三號招考專科(三年畢業)一二年級中學一二三四年級插班生隨帶四寸照片一張證金五元取作學費不取給還函索章程須附郵 校址上海法界霞飛路一百九十號

校長朱文鑫啓

因鑒於商業教育之逢念週紀念特設 甲種商業科 及 高初等 小學定於陽歷七月四日……生訂有應考須知……索即寄但須附郵票一分 (程度與中學相等但對於商業上之知識技能特別注重)准於九月開辦

全國水利局 河海工程專門

考正科初年生一班投考資格以中學畢業……月廿一廿二兩日南京濟南杭州七月廿九三十兩日……並隨帶四寸半身照片一張保證金五元(考取……及考取後不入校肄業概不發還)地點天津上海……在第一師範學校……章向南京中正街本校函索即寄

上海豐大商業儲蓄銀行

敝行去年在濟南設立總行茲設分行於上海擇於夏歷四月念七日開幕 一切業務兼辦有獎儲蓄 倘蒙各界惠臨指教無任歡迎 總行電報掛號○三四四 行址英大馬路四百九十號 電話四一二一五 總理劉子玉 協理袁寅府 滬行經理顧克民 副理袁康叔 謹啓

招商局新銘快輪准于

禮拜二晚開往烟台天津 本輪賬房關謹啓

安徽省考送留學歐美

定於六月念日舉行此佈 安徽教育廳啓

北洋大學招生公告

本校本年招考土木工一年級採礦一年級冶金一年級新生各一班(四年畢業)預科第二部一年級新生二班(二年畢業)天津在西沽本校上海在小東門內縣立第一高等小學均於陽歷七月二十二二十三二十四日試驗欲閱簡章函索即寄此佈 甲393

江蘇教育廳考試歐美留學學生通告

六月二十日在南京省立第一中學校舉行第一試以六月十五日爲報名截止期報名時須具履歷相片聲明願往何國留學並繳報名費二元詳情見九年五月廿九日江蘇省公報

江蘇教育廳招考清華學校中等科三年生 四年生

七月二十日在南京省立第四師範學校試驗以七月十日爲報名截止期詳章見五月十四日江蘇省公報

上海東吳第二中學校招生

本校現定陽歷六月十九號上午招考各級新生凡有志來校肄業者可自即日起攜帶報考費洋一元來校報名欲知詳細章程可向崑山路二十號本校函索即寄

校長潘愼文啓 乙86

上海寶興長紡織職員儲備所招考簡章

一資格 (甲)中種工業學校紡織科或機械科畢業者或有工廠經驗而具普通科學知識者(乙)身體強健能耐勞苦者

一年齡 二十歲至三十歲爲合格

一試驗科目 體格國文數學機械落文

一畢業期限 兩足一年學膳宿費免收

一服務 畢業後即派充紗廠職員

一投考 攜帶文憑或介紹書及四寸半相片至上海自來水橋北寶興長號報名於考期前三日截止

一考期 分兩次陽歷六月二十日七月十一日午前九時攜帶筆墨至上海康腦脫路徐園舊址本所應考務須依時齊集 乙249

舊歷午節適用

五彩精印 鍾馗 大虎字

商務印書館發行

商務印書館 東方雜誌 十七卷十號

▲評論 ▲教育與社會及政治 ▲最近世界海運業之大勢 ▲空中事業新論 ▲世界新潮

伍祐泰和鹽墾公司股東創立會通告

敬啟者本公司訂期夏歷四月二十日即陽歷六月六日午後一時就上海勞合路億鑫里三號程宅舉行股東創立會屆時務請各股東早臨討論一切倘因事不克到會亦祈委託代表與議除另函通知外特再登報 本公司臨時董事會謹啓

南京高等師範學校招生

本校招收國文史地部數學理化部教育專修科農業專修科工藝專修科商業專修科英文專修科體育專修科各一級(除體育科外學生男女兼收)除由各省選送外在本校考試者報名日期陽歷八月一日至十六日考試日期八月二十三至二十七日地點在南京北極閣本校教務處函索章程須附郵票二分

北京清華學校學生夏令工作介紹部啓事

本校爲學生經濟之補助及將來游美學習各專門科起見特設學生夏令工作介紹部俾學生得於夏令休業期內作各種相當之事業及各項工程之練習如本京或外省各機關學會公司行廠個人於暑假期內需用本校學生者請函詢本校可也(詳章載時報六月二日要聞欄)

商務印書館 說部叢書三集 發售預約

本館譯印之說部叢書已二集著名多屬歐美名家譯者亦都爲吾國譯學巨子出版以來極承閱者歡迎故隨出隨售不久即罄現全書業已出齊而前出各編早已無存茲特重行付印俾成完璧並又訂定特價預約精副愛閱此書者之雅意簡章列下尚祈 公鑒

種數	共一百種 一百七十三冊分訂
預約價	原價四十五元 預約十二元先收半價
郵費	國內一元
截止期	陽曆庚申年七月底
出書期	庚申年八月底
樣本	函索即奉

再凡購說部叢書第三集預約者如欲補購第一二集可特別優待照下列特價計算

第一集 一百三十一冊零售四十元零 ▲特價十元

第二集 一百六十三冊零售五十六元零 ▲特價十四元

此種特價與第三集預約同時截止過期恕不應命又如未購第三集預約者亦不得享有右列特價之利益

本月底截止 請速採購

教育部審定 商務印書館發行 國民學校用

修身教科書 二冊 特價各三分

修身教授書 二冊 特價各八分

復式學級 修身國文 教科教授書 特別廉價

國文教科書 甲乙編各一至四冊 第五六七八冊 特價各四分

國文教授案 甲乙編一二三四合冊 第五六七八冊 特價各二角半 角

廣東銀行有限公司廣告

資本一百萬磅 總行設在香港另設分行及代理於廣州上海天津北京漢口英京日本美國小呂宋南洋暹羅等處專營中外各埠匯兌押匯及往來活期定期存款押款等項暨一切銀行業務便利工商起見認真辦理一切交易格外克己如蒙惠顧無任歡迎 上海分行地點英界寧波路二號 電話中央一七七八○ 司理室電話中央一七七六

(中華郵政局特准掛號立劵之報件)

河南救濟總局捉報第五期副券五大獎

頭獎 [illegible]　二獎 [illegible]　三獎 [illegible]　四獎 [illegible]　五獎 [illegible]

綏遠正券明天開獎

綏遠第四期正券四月二十二日發行

河南正券第五期准五月初四月開彩

第十九期 第五期 慈善救濟正副券 五月初十日開彩 將近開彩

浙江塘工副券 第十九期 [illegible]陰歷四月二十八日開獎

本會名譽總裁徐大總統特捐基本洋三千元誌謝

中國紅十字會承世界之趨勢應國內之需要成立迄今已十有[illegible]年[illegible] [illegible]

中國紅十字會正會長呂海寰副會長蔡廷幹[illegible]

續中國銀行發行江蘇地名國幣新鈔票廣告

本行新印江蘇地名國幣新鈔票計分一元五元十元三種現自六月一日起陸續發行與以前發行之江蘇地名舊鈔票一律通用特此廣告

上海華孚銀行遷移廣告

本銀行向設甯波路九號已於陰歷四月十六日遷移英大馬路五福弄口一百五十一號電話中央二五〇二

漢口揚子機器製造有限公司舉行股東年會佈告

敬啓者敝公司現定於陰曆六月[illegible]日[illegible]午三句鐘假座上海[illegible]開第十[illegible]次股東常會[illegible]報告[illegible]狀況及各項賬目並[illegible] [illegible]

華孚商業銀行召集股東常會廣告

本銀行定於民國九年六月二十五日（即陰曆五月初十日）下午一時在杭州清河坊本行開第二屆股東常會報告八年份帳略各股東屆期務希惠臨如有因事不能到會託人代理者其代理人須以本銀行股東爲限並須備具囑託書爲證除通函外特此公告

法興洋行啟事

啓者敝行爲便利中外主顧推廣營業起見特請東鳳鳴李石林二君爲敝行名廠各種上等洋紙以及協約國各種出產品敝行向蒙各界照舊源源賜教無不竭誠歡迎也 上海愛多亞路法興洋行總大班博施謹啓

敬謝上海福安保險公司賠款迅速

[illegible]

整理棉業籌備處棉業傳習所招考預科生廣告

[illegible]

整理棉業籌備處棉業傳習所招考本科生廣告

本所爲造就棉業紡織兩項專門人才起見特設植棉紡織兩科修業年限定爲二年均於本年九月開始授業[illegible]報名[illegible]

內府藏黃石齋先生手書逸詩

此爲內府所藏石齋楷書逸詩八十二首冊首有清宣統帝題浩氣英光四大字精印一冊定價大洋六角

上海 北京 天津 有正書局同啓

學生最合用的文學書

■評註古文四象 四冊 八角

■修詞初步 一冊 三角

■文學津梁（連史紙八冊）一元四角

■修詞初步附稿 一冊 三角半

■文章義法指南 五冊 一元

■意園文略 一冊 二角半

■文學初桄 一冊 一角

■聖歎選古文 六冊 一元

有正書局發行

人人必備衛生書

■最新結婚學 一冊 三角

■女子衛生學 一冊 三角

■不老不死法 一冊 三角

■衛生新食譜 一冊 三角

■實用矯癖法 一冊 三角半

■安眠法 一冊 一角半

■衛生按摩術 一冊 二角

■神經病新療法 一冊 二角

有正書局發行

評論

和議又有動機　（即）

幾無可望之和議。而今日又有動機。是誠意外之一事也。詩人有言。山窮水盡疑無路。柳暗花明又一村。非卽今日議和動機之謂歟。

雖然。所謂和議動機者。非卽和議已成之謂也。蓋和議動機之起。已有屢次。而不自今日始。今日苟能進而成之。則此動機爲不虛。若猶旋起而旋停。則亦對于和議僅多一波折。無甚關係耳。

或曰。此次和議之動。南方如渴之易飲。饑之易食。或能有成功之望耳。

國內專電

◎國務院支（四日）電粵岑（春煊）湘南開釁。實譚（延闓）部乘虛侵襲。非張（敬堯）進攻。我公主持和平。請電譚部撤回原防。又電湘張（敬堯）安仁茶陵應責成張宗昌剋日規復。

◎湘張（敬堯）江（三日）電駐湘安武軍力薄。不敢輕進。請飭倪（嗣沖）命陳德修加派數營。親率來湘。

◎今（五日）閣議日本答覆滿韓並列。並不蔑視中國。係文字上誤會。決就此結。不再抗議。

◎薩（鎭冰）續代閣一十日。昨（四日）晚徐總統親由電話商妥。今（五日）下指令。

◎粵岑（春煊）電和平之心始終如一。

◎靳（雲鵬）續呈。謂病體侵尋。難勝劇任。一再給假。靜攝。體未就痊。懇准免本兼各職。今（五日）指令著再給假二十日。加意調理。

◎長江某督電。湘事傳言過甚。或有作用。

◎直曹（錕）江（三日）電。吳（佩孚）到漢。因無款付船費。稍遲北上。京傳吳（佩孚）已單身密赴保定。京漢阻斷不確。惟稍遲滯。

◎聞吳（佩孚）軍決定駐黃河北岸及京漢沿線之中心點。惟全軍開拔。期尚未定。

◎鄂王（占元）電。京漢輸送直軍。車輛不多。請飭部調京奉津浦各車。限期運完。

◎鄂王（占元）電。以漢口漢陽劉家廟武昌駐吳（佩孚）軍。優待安置妥協。

◎蘇李（純）電。浦口會辦溫宗堯辭職離甯。派周嵩堯接替。

有正書局招請圖畫員

（程度）須擅長中國工筆[illegible]不論人物山水翎毛花卉（薪水）十元至二十元（膳宿）由本局供給有志者請先將書稿及履歷一同寄至上海咸海衛路三白〇九號有正書局印刷所圖書部合則通函知照不合恕不答覆

交通部布告

[illegible]

五洲藥房股份有限公司臨時股東會

[illegible]

報恩寺燃燈供佛

[illegible]

黃石齋先生逸詩

此爲石齋先生逸詩墨蹟詩心筆勢既遒媚又渾深詩可學字可臨摹本局特印出以公同好連史紙精印每冊定價大洋六角

上海 北京 天津 有正書局發行

敬告四萬萬男女同胞

[illegible]

學生最合用的 **文學書**
■評註古文四象　四冊　八角
■文學津梁　連史紙八冊　一元四角　毛邊紙八冊　一元
■文章義法指南　五冊　一元
■文學初桄　一冊　二角
■修詞初步　一冊　三角
■修詞初步附稿　一冊　三角半
■蒙園文鈔　五冊　二角半
■聖歎選古文　六冊　二元
有正書局發行

◎張懷芝請示湘事。徐總統仍主局部解決。不欲戰局擴大。致礙和平

◎任師廷颺為福建軍務處長

◎辛博森福開森寒（十四日）出京

◎吳炳湘請撤漕運局　決暫緩

◎李家鏊謁徐總統　辭職。

（以上北京五日亥刻專電）

世界特約電

◎日人批評濮蘭德氏之英日聯盟論　大阪朝日新聞社說。評論濮蘭德氏論日英聯盟論。謂不知原敬首相與其他大臣。對於外人此種批評。有何感想乎。寺內內閣為軍人主義之化體。而原敬則以平民身分。入為日本首相之第一人。但原敬內閣與寺內內閣之政策。有何異點乎。則未之有也。無論何種政策問題。原敬內閣概受軍閥之支配。以致政策錯誤。與前內閣同貽言之。即政府不能脫離軍閥之勢力也。試以出兵西比利亞一事言之。自遠征軍出發後。無時不生衝突。政府雖未得國民之同意。然日本引起俄人之仇恨。與協約國之疑忌矣。猶謂實行不已之原因。實在外務省與軍人派間之時常矛盾。而國民遂因外人疑忌誤會之結果。受累匪淺矣。今必有透澈之改組。始可使外務省所代表之真正國民政策。為外界所共悉也云云。（大阪四日路透社電）

◎俄與協約通商之接洽　英相合眾今日在下院答復質問。謂俄國必須先允釋放英俘。英國始能與俄正式通商。（倫敦二日路透社電）

協約國國際經濟議會法代表亞佛諾氏。現與俄國商務委員團主任克拉新氏開談判事。前往倫敦。米勒蘭總理曾授以訓令。（巴黎二日路透社電）

法國內容以受俄國現金。以抵英國供給俄國之物品後。法國對俄要求。將受妨礙。故對於與克拉新氏開談判事。表示不安之意。路透電社探悉。此項談判之主旨。乃在定商務交際。辦事之初。或須用金一部分。非現金。惟欲為西歐得糧食與原料耳。○所求者。○聞英相在下院之意見後。始與俄員克拉新氏接談。此後高等經濟議會討論各事。各協約國代表均可與會云。（二日倫敦路透社電）

◎中國公會開會　中國公會今日在倫敦舉行常年會議。主席安德森氏宣稱。幹事會曾請政府注意在華英僑上書。所陳日人在華之行為。於英日盟約之精神與文字。皆不顧等情。安德森氏又稱。日本如自以視為和平之條件。與中國解決爭端。則將大有造於遠東之和平。且可洗刷抨擊日本取侵略政策之責言。安德森氏又稱芮恩施博士之事蹟。謂博士曾竭力引導中國入於正軌。中政府如從其言。則所處地位。當遠勝今日云。（倫敦二日路透社電）

◎英日繼續聯盟　英日盟約不及於七月以前談判修改。大約將展長一年。以便防杜德人勢力侵入遠東。（倫敦一日路透社電）

◎拉門德氏歸國之演說　拉門德氏頃由遠東歸來。今日在美俱樂部演說。稱讚日本撤銷放棄對滿蒙之保留案。謂此舉使遠東問題向解決更近一步。（舊金山二日路透社電）

◎墨西哥革命近聞　前總統加蘭柴之婿亞吉拉將軍。已率軍隊來政府。政府許其乘船離墨。（維拉克魯士二日路透社電）

◎海參崴臨時政府之外交　海參崴臨時政府已將布佛洪夫派到上烏定斯克政府外交總長吉林氏與日司令大井氏之信言。已成和平迅速解決遠東問題之穩固基礎。勞農政府承認遠東民國之獨立。俄國統一。建設獨一政府。並有同與外人交涉。與外人交涉時。擬請與電接洽。俄派代表來此。○此為和要之圖。勢須過去衝突。而對於俄羅斯與日本尤其和平辦理云云。布佛洪夫氏與海參崴日本外交代表松平氏晤談。歷數小時之久。○關討論重要問題。已有良好結果。布佛洪夫氏又接到巴黎俄京勞農政府代表克洛密諾夫氏等之電。○其文曰。遠東民國之電。余已達歐洲各報存儲也。派外交代表團來歐。俄羅斯官僚刻抵制汝等也。○且加爾政府近狀。堅示劃現在布關海參崴與歐洲間之有效系電信交通云云。（海參崴四日路透社電）

◎謝氏近況　傳聞消理謝米諾夫隨從之談判。刻在進行中。謝氏黨徒已無希望。日人現僅待適當時機切實行事。（海參崴四日路透社電）

◎各國近事彙誌　無線電傳主人及碼工之已接受威爾遜總統之提議。由總統派員解決工資爭端。（華盛頓二日路透社電）

○艦凡可安號戰艦斯派遣特號。現載水兵一千二百人在克爾開第房港登岸。開往比斯發。（倫敦二日路透社電）

當道發表文告。不認柏林日報所載革命軍聚集於柏林附近之說。（柏林二日路透社電）

○公共會議局長行馬爾氏。及外交官顧索氏。現取道赴巴京發對德和約。（柯京二日路透社電）

國內特約電

◎曹錕現因某保定至大沽之軍用大道。

◎美使署因徐樹錚在豐臺截取汽車用捐。妨礙商務。已向中政府提出抗議。按照現章。五人坐位之私用車。每行一次徵捐五十元。七人坐位之私用車。每行一次徵捐百元。七人坐位者徵捐百五十元。

◎今日午後有明令。許新聞紙廢止十天。○因十天不及疏通一切也。

◎徐總統與靳代總理均反對安福國員請下明令討湘省南軍之議。

◎意代使杜拉索從傳。已實授為駐華公使。（以上北京五日路透社電）

◎張敬堯電告衡山已於二日失陷。仍請速濟餉械。

◎討伐令決不下。免破壞和局。湘事湘了。責成張敬堯規復原防。

◎合肥召師說不確。○近遂各師長前曾有乞士張兵。

◎湘事發生。某疑張敬堯危詞聳聽。昨張宗昌瀝電到京。政府始知湘事重大。○允濟械增兵。

◎政府對湘事電西南詰責。未復。昨軍府忽來電。請撤張敬堯。○否則開戰之咎。北廷負責。

◎王占元電告鄂西特別戒嚴。○陳光遠電告贛西戒嚴。

◎陸軍部行各兵工廠。現有彈械趕辦數日。及預計出數。○因時局險惡。有所籌備。

◎院部以軍電往往洩漏。飭主管廠守秘密。

◎政府將據林雲電。亘通電備。

◎中東路日兵侵我主權。○外部特向日使抗議。

（以上北京五日中美通訊社電）

南京快信

◎軍府得湘軍楊希等部有意乘機暗圖信息。今已函英嚴密監視。沈部已赴東江交調回。（香港五日中美通訊社電）

◎路透電社探悉滄州石家莊鐵路公司。與意人代表著名工程師維拉氏。已於六月一日簽定草合同。由意人擔任敷設直隸省內鐵路一條。由滄州起至石家莊止。與津浦京漢及山西鐵路相接。所需材料經費。皆由意人擔任。此路業已測量。國家業已籌就。收入預算。亦由該鐵路公司編成。但尚須由意人一一核對。草約予意人以六個月期限。俾決定能否擔任此項工程。並規定資本一千萬元。建築工程。三年可畢。在日人近曾向北京政府索取由德州至石家莊之鐵路讓與權。但未成功。

◎前駐滬日使本多氏。今日由日抵滬。不多氏請路透社訪員謂。彼將離小幡氏任駐華公使之說。此行並無政治意味。彼特來視七年前游蹤。今之來○蓋欲調查此間經濟上之變更狀況耳。（以上五日路透社上海消息）

◎南京紹儀昨紹承認總代表。將與北方政府實行議和。

◎政府派齊燮元……實有後路……黃商實行派兵入湘援助。

◎海軍總長劉冠雄……即乘津浦車北上。

◎張宗昌昨有電報某省。已遣湘省防務緊急。請各省軍需不撥宜。

◎齊省長在蘇北一帶。現有土匪蹦發生。特通令各縣知事。嚴行防範。

◎軍署參謀長何恩溥。昨日由京返寧。

杭州快信

◎省議會今開預算審查。定下星期一開大會公決。

◎張敬堯來電。此次湘省戰禍。譚延闓乘虛攻入。○實自後開。○實屬破壞和局。

◎省議會以諸省議員辭職。須經大會公決。○特電蘇議會及各省長。

◎四師請長先電。請各校友勸。○各同已經出校之一二年級生。

◎貢院改閘市場。○新芳閣明日(一日)先行開市。其他六朝居飛霞閣。正在日夜動工趕造。○走馬塘一帶市面一新。

◎上海沈知事電致省長。海寧……

◎省議員徐志海等……提議設議……

◎桐鄉公民沈濟昌……以抵補……

◎浙江省會首年開辦事長張天祥……

◎省美使克蘭氏。定今日(五日)由滬……

◎省議會昨日(四日)上午九時開法律股審查會。審查維持民食案。修濬浙西水利修正案。

◎警察廳……

◎省長覆沈財政廳長……

◎省城政務典……

公電

◎楊庶堪勸告楊克武電　今乃進同留戀。更遑問日。楊持省界之說。陰行固位之私。圖一己之權榮。忽北民之擾亂。循朝自詡。庸詎能安。事如不成。公同選為。無以自明。即使倖而獲勝。而天下後世。其謂公何。公從事十年。民國以護法救國為職志。頃對於省界之觀念。……前敵軍事。……且今世界進化。日趨大同。……

（以下略不清）

世界要聞

◎東京特約通信

國內要聞

◎靳雲鵬續假之末日　據接近靳氏者云。近日時局之形勢。內閣問題。尚無其他變化。……

◎一日之閣議紀聞　昨日星期四……

◎海軍部亦訂飛機借款　海軍部近與英國維克斯公司訂借款合約。由該公司供給價值一百五十萬元之飛機。……此外再交給款。……海部以飛機為作戰利器。……

◎英德飛行術之比較　……

	英飛艇R三四號	德飛艇L五九號
長	六百三十呎	七百四十三呎
毛重	一百九十八噸	二百二十六噸
燃油	一萬八千格羅	二萬三千格羅
乘客	九千七百格羅	一萬三千格羅
物品	五百基羅	一萬五千基羅
總重量	六萬四千基羅	七萬九千基羅

時評一

◎今之和議觀　迦

嚮者吾嘗謂。和之所以不進行者。以未得綱領之故。蓋凡事苟得提綱挈領。以為之解理。餘紛亦易著手。今者和議已有復活之象。當事者已認定綱領在是乎。然雖然復活之說。不祇一次。而所謂復活者。亦僅第一步。且復活而不能實現。則亦徒然。故實現為第二步。而實現後之成功。為第三步也。第一步無論矣。吾將於第二步與第三步觀當事者之毅力與眞意焉。至於各處之戰。固受不和之影響。而發生者也。使和局果能進行。則觀感所及。含故愆撥亂者外。又豈有不作息事寧人之計哉。

人人必備 **衛生書**
■最新結婚學　一冊　三角
■不老不死法　一冊　三角
■實用婚療法　一冊　三角半
■衛生按摩術　一冊　二角
■女子衛生學　一冊　三角
■衛生新食譜　一冊　三角
■安眠法　一冊　二角半
■神經病新療法　一冊　二角
有正書局發行

廣嗣金丹

本廬發行廣嗣金丹十有餘年專治先天不足後天失調夢遺白遺腰膝痠軟神思恍惚等症服之氣血充盈精神健爽長壽命延嗣續洵返弱爲強之良劑也每盒二元雙料五元貳服一元

上海寧波路口盆湯弄崔氏辦香廬藥房啟

分設　長沙堰道街　福建總督署口　北京觀音寺街青雲閣樓下　天津鍋店街通衢　馬路內　南京下關大馬路　杭州上保佑坊　之江報館對門　奉天省長公署東首　安慶軍署西　無錫北門　江陰巷　開封北書店街南口路西

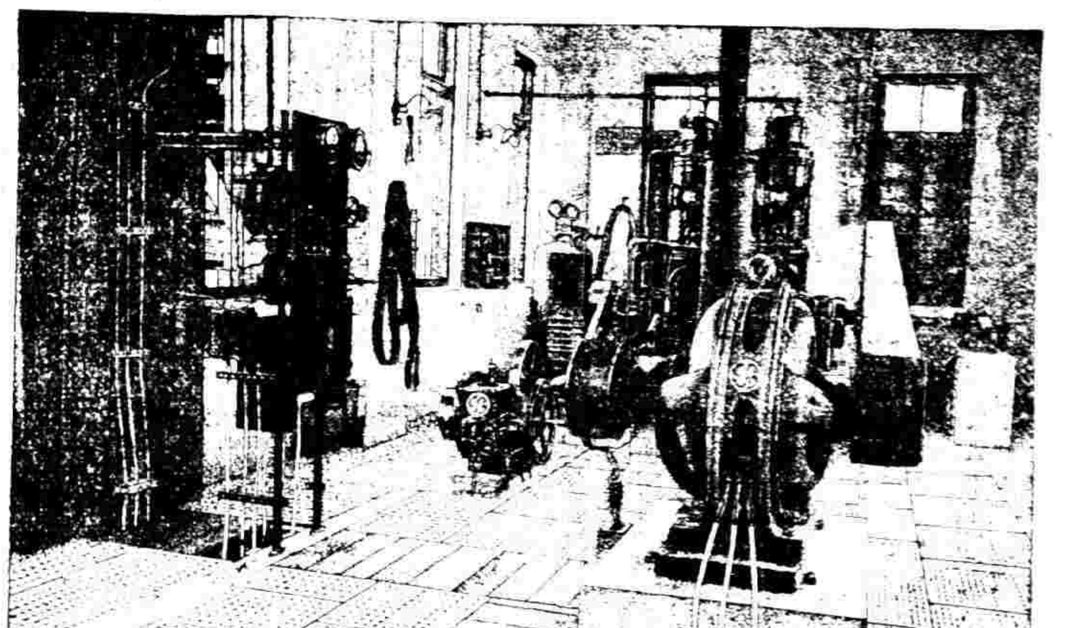

電力電光廠

發展實業　增進文明　機器材料

發展實業必藉電力。增進文明多賴電光。中國實業進步。一日千里。昔日暮氣沉沉之城市。變成繁華燦爛之商埠。電力光線。紛紛繼起。以供實業界之用途。本行本多年之經驗。採以往之成績。延請工程師指點繪圖各種電廠。監視裝置發動。發售全副機器。雖用歐美新法。確合中國情形。如蒙商議各節。無不悉心答覆。

上海慎昌總行啟

分行　▲北京　天津　張家口　庫倫　濟南　哈爾濱　奉天　烟台　▲漢口　長沙　海參威　廣州　香港　雲南府　福州　青島

G5A

東陸銀行廣告

本行資本二百萬元公積金二十萬元專營商業銀行一切業務並設立儲蓄部劃出資本二十萬元辦理各種儲蓄存款如蒙惠顧無不竭力克己藉副雅意特此布告

總行　北京前門外施家胡同　電話　經理室四七四八　營業室中央四七四七　樓上辦公室中央四七四六

分行　南京路拋球場東陸坊口P二十五號　電話

通滙上海　經理方椒伯　副理林斗南　啟

上海東萊銀行廣告

本行專營商業銀行一切事務所有存款匯兌押款押滙均可辦理手續便利如蒙惠顧毋任歡迎

總行　分行　通滙地點　山東青島濟南天津大連等處北京及各大商埠由中國銀行匯兌

銀行代理　特約代理　電報掛號五四九〇號

上海本行地址　英租界北京路仁美里口一千二百七十一號

電話　經理　營業室　中央一七七四　四三九三

營業時間　上午九時至下午五時止　星期日上午十二時止

武穴利濟輪船有限公司廣告

啓者本公司自開辦以來所有官息均已按期發給惟應得紅利因股東散漫未便擬於本年七月一號將逐年存積之紅利除一律攤發紅利計股本銀一元合得紅利五角恐未週知特此廣告

董事　郭鼎存　黃文植　曹步先　陳正齋　孫敬之　鍾貢逵　葉香圃　張俊齋　管精臣　伍松階　啟

上海聖約翰大中兩學招考新生

考期陽歷六月大學九號中學念八號欲知章程請看陽歷五月八九十及十五十六十七等日本報後幅再九月三號大學仍須補招一次

中國實業銀行　儲蓄部

民國九年六月一日第九次開獎獎額及號碼單

本月共計儲款銀圓二千[illegible]百二十六元本月增加一百三十六元[illegible]

配幅如下　[illegible]　一獎一千元　二獎[illegible]　三獎四百元　[illegible]

北京何新如君　北京陳君　各得五百元　各得二百五十元　二四號得獎戶名哈爾濱鹽務稽核處錢達權君　天津文昌宮南資錦閣君　天津河北大胡同鍾源莊田玉泉君　[illegible]

一六五八號　一八六六號　得獎戶名　[illegible]

因宜學社打字招生

另設特別班限一月畢業

本社創設日夜打字專科已十餘年選備各國極完善功課教以速記法常備打字機器數十座一經來學即能介紹[illegible]詳章來取另有打字機廉價售兼修理虹口西武昌路大街三百四十九至三百五十號本學社啟

少年社會半月刊

宗旨　使現在的社會，變爲少年的社會，使現在的少年，變爲社會的少年。

第二卷第五期六月一日出版要目如下　（1）[illegible]　（2）青年的戀愛　（3）思想心理之生物學的基礎　（4）駁「芸之」君的裔閥戀愛說　（5）社會改造與同情　（6）什麼是快樂？（小說）　（7）隨感（可憐一般奴隸學生）　（8）社威演講

價目　每冊大洋五分郵費在內　發行所[illegible]

本醫藥室主人發明沈製鏡面散疤使面上移瘢成美○沈製生髮膠包出頭髮以及各種良藥其神異靈驗如神早經中外馳名

本銀行保華商自[illegible]現將股本改爲金磅添招新股

上海滙豐銀行及虹口分行告白

啓者本行收足資本洋一千五百萬元公積金英金一百五十萬鎊銀洋二千三百萬元另議定備用股本洋一千五百萬元○總行開設在香港分行在厦門[illegible]巴塔維亞孟買克而克搭廣州可倫坡福州漢口哈爾濱[illegible]意布輻化神戶可喇倫伯倫敦法國馬拉夾小呂宋長崎紐約北京[illegible]仰光西貢舊金山上海新嘉坡沙喇倍約天津青島海參崴橫濱○各商[illegible]本行匯票可匯至倫敦及歐洲印度新金山美國中國日本等處各大通商口岸[illegible]（即往來帳）或定期均請至本行面議○本行收買本埠期票並辦理一切銀行應辦事宜○本行[illegible]

民國九年三月二十日

戊3064

COLGATE'S

珂而搿子公司

光耀牌肥皂

創自一千八百另六年於一千九百年曾在巴黎獲有超等獎賞

光耀牌肥皂因其香艷之故往往祖孫父子用之歷數代之久誠以其物料精美冠於他種故能使人購用之不已也是皂非獨精美細潔抑且經久耐用既用者固知其佳未用之者請速用之

各洋貨號及各藥房均有發售

總經理上海三馬路十三號嘁厘洋行

精益眼鏡公司

中國最進步之眼光學專家

總公司　上海英大馬路新世界東

分公司　北京　天津　濟南　漢口　長沙　南京　杭州　廣東　香港　哈爾濱　南昌　揚州　開封　無錫　蘇州　重慶　武昌　奉天　寧波

目力昏損爲近痛病原之一種患此病者多數由於其目力本弱而強用之致逢其固有之力頗世人之知此者甚少此乃人身體上先天缺點之危險不去則爲害質自嚴重而久遠孩童常患此病而不知其病之從何而來諸君家中子女有患頭痛者須查明其病原如由於目力之損弱應立延有經驗之光學家驗視如其損壞決不可仍令有在學堂讀書當爲配合宜之鏡片如不配合宜之鏡片非獨目力永久損壞恐神經亦將受影響也本公司特備各種儀器試驗諸君欲保存目力勿使損壞幸請惠臨無任歡迎

中國精益眼鏡公司謹啟

新華儲蓄銀行

中華國民儲蓄的總機關

總行　北京廊房頭條　電話南二二〇四

分行　天津法界七號路　電話一八四八　上海天津路鴻仁里口　電話中四七一四

公共儲金

月儲十二元者以二千元為滿額

月儲六元者以一千元為滿額

月儲三元者以五百元為滿額

月月開獎　得獎極易

詳細章程　隨便索閱

大世界乾坤大劇場四月二十日夜戲目

售座每位小洋三角　包廂每位小洋二角正　樓每位小洋一角　月資手巾小帳分文不取

日戲：李人俊 蚓蜡　李春來 廟　粉菊花 浣花溪　張雲峯 韓金奎 陳蕙峯 馬金鳳

夜戲：孟小冬 侯雲峯 李春來 李金奎 韓文林 杜菊唐 粉花桂 臣宴鐵公 鷄 紅梅閣 秋 入 老魔

日夜開映影戲

新世界

中國第一遊藝場　在上海英大馬路

（價目）（門票二角）（電梯券每本五張售洋一元）（大菜券一元）（門票在內）（地道南北二部兩面交通）

愛華社新長片黑姑娘　女子新劇　空中手　京韶鼓　五音聯彈　阿友小洞天花園　小新　四明文戲

世界新劇點目詳細請問鐘

大世界

中國第一俱樂部　在上海西新橋

游資每位小洋二角　童僕減半

大長片影戲　乾坤班京戲　蓮花大鼓

仍增精美大菜每客一元游資在內

新愛倫影戲園

在美界海寧路　中市愛倫舊址

今晚戲目

禮拜四五兩夜五點開演　大部偵探長片 第十八集最後大結局 怪俠

最新情愛片 五大本 第一次開演 奇緣

禮拜六日戲 禮拜日大結局

最著名之香烟

最著名之香煙　最著名之香煙

RUBY QUEEN

最著名之香煙

上海永泰和烟行廣告

飛鷹牌麥精牛乳粉

優等補品冬夏咸宜

Malted Milk

上海公利洋行經理各洋貨食物店大藥房均有經售

美國波典廠謹啓

壹膈反胃丸

[illegible]

名利雙輝

◎上海科發藥房招請本外埠經理◎

手續簡易　獲利優厚

本藥房精製各種經驗家用丸片藥水及化裝用品久已馳名中外近爲利便顧客起見本藥房特製有各種一角之貨其功效與大包裝藥品絲毫無異效驗如神內地各小洋廣雜貨店欲經售西藥者每苦于缺乏資本現如有內地各洋廣雜貨店及一切小資本營業者願出十元之資本即可獲五元六角之利益兼可廣行方便倘有兩角三角之貨現亦出有數種尤有多種陸續製配願經售者請逕向上海南京路四十號科發藥房華經理部接洽另有詳細章程函索即寄本藥房概不零售良好機會幸勿交臂失之

◎計開一角出品十六種

科發十滴藥水（治肚腹疼痛霍亂吐瀉以及各種急痧症）

治傷油膏　水銀油膏　潤膚白玫瑰霜

硼酸凡士林　辟瘟膏　紅艷香水粉

頭痛藥片　凍瘡油膏　薄荷牙粉

阿斯比林丸　蘇打明片　加播勒牙粉

風癬油膏　霞雪沫油膏　玫瑰牙粉

◎二角出品

科發大補丸　科發補腎丸　科發白蜀丸

科發消食片　科發金鷄納霜等

上海南京路　科發藥房啓

驥製半夏

治咳聖藥

上海辯香盧發行

近世醫學昌明藥品迭出即如半夏一藥試一披報章已滿目紛紜且神效奇驗各詡其長致患者迷離無從采擇然考其究竟果能有益於病者與否是則非本盧所敢言矣本盧開設滬上二十餘年發行驥製半夏行銷中外藥性及效驗若何在已服驥製半夏者自必深悉無煩自譽惟邇來假冒甚多特於每盒內置辦眞券一紙可以掉換物品無券即是僞藥幸勿購買

價目　大匣二元四角　小匣一元二角　試服二角

上海寗波路口盆湯弄　崔氏辯香盧藥房啓

分設　長沙棧道街　福建總督署口　北京觀音寺街青雲閣樓下　天津鍋店街通衢馬路內　南京下關大馬路　杭州上保佑坊之江報館對門　奉天省長公署東首　安慶軍署西　無錫北門江陰巷　開封北書店街南口路西

中法實業銀行開辦儲蓄存款廣告

上海本銀行添收一種特別往來存款名爲儲蓄存款存洋五百兩正〇每月給存摺一扣凡有外埠或存款者可照行章〇年息〇年息四厘其算法如下除照往來帳一律計算外自存款後第二月起按每月結存最小之數再加一厘〇照存款數目出入均照本銀行格外克己以最適合之存款人亦可在別處分行支款惟當預行知照由北京匯至天津等處須補水匯至別處分行則照本銀行章程核算

中國心丹

招請外埠城鄉村鎮經理廣告

中國心丹完全國產（其治四時感冒霍亂吐瀉以及中暑痧氣）值此暑炎將屆居家旅行人所必需本主人爲振興國貨挽回利權起見誠恐地方遼闊難以普及特添聘外埠經理以資推廣如有願任經理者請向本公司接洽經理利益另有詳章（函索即寄）

發行所上海英大馬路路徐興里　亞洲新法製藥公司主人啓

專治白濁白帶

德國萊林藥

世界第一靈藥

德國萊林藥專治五淋白濁沙淋石淋血淋膏淋久濁新濁白帶下疳小便刺痛等症此藥爲德國名醫獨步一時世界第一無數試驗屢試屢驗一服即止二服斷根（以下[illegible]）

上海大馬路美立洋行啓　中國經理

包愈勞傷咳嗽順氣化痰吐血斷根

吐血一症皆由身體虛弱或咳嗽而傷肺而其病原尤在於憂思過度日久不愈致成癆瘵性命攸關本齋得祖傳良方不惜工本秘製此藥專治一切吐血之症以及痰傷咳嗽無論男女老少十餘年來屢試屢驗（以下[illegible]）

每瓶洋五角　每料念元　先試二元　天下亦可

彙司公司

男式部

童子軍帽子　洋刀　帶皮　水壺

各種應用品一概俱全

彙司公司

上海南京路江西路

草書帖

習字之好模範

學生應用

唐拓十七帖　六角　唐賀季眞書孝經　四角
宋拓河南本十七帖　四角　初拓懷素自叙帖　五角
宋拓十七帖　四角　舊拓趙松雪正草千字文　二角
宋拓索靖月儀帖　二角　董香光草書詩帖　三角
宋拓智永眞草千字文　五角　王覺斯草書　三角五分
北宋拓爭坐位帖　三角　文徵明正草千字文　三角
宋拓薛紹彭書譜　七角　文徵明懷歸詩　二角
宋拓太清樓書譜　七角　祝枝山杜詩　三角
大本初拓書譜　六角　祝枝山艷詞　三角
李懷琳絕交書油素鈎本　四角　文衡山王雅宜書北山文　三角五分
翁叔平臨書譜墨蹟　四角　眞草習字範本　一角五分

此外尚有大楷小楷行書帖古餘姉詳載目錄函索即寄

有正書局發行

總經理上海三馬路十三號曦厘洋行

國內要聞二

◉閩案有解決之望

福州交涉○中日雙方近已決定○互以讓步○不久即可完全解決○聞此次雙方協商結果○關於道歉一款○仍須相互履行○日本方面○由駐京日使備具正式公文○送達外交部○表示遺憾之意○我國亦由外交部致文道歉○其措詞大略如左○福州事件○與排貨風潮○原屬兩事○但因此餘波○釀成此項問題○致妨礙當地彼此國民之感情○本國政府○深抱惋惜等語○此外如慰恤一款○因人數衆多○無從查考○擬置不議○賠償一款○則改用[illegible]○已由外交部電令福州交涉員王壽昌○查報細數○一俟電覆到京○即行定期議結云○

◉京訊之湘南警報一束

▲電請速頒討伐令　張敬堯昨曾率同全湘軍官○聯電政府○以南軍節節進攻○阻止無效○其勢不可理喻○懇請頒發討伐令○以便興兵反擊○否則湘潭或攸縣再失○長沙決難保守○事已急迫○務請迅速核奪電覆○

▲討伐令尚須慎重　張敬堯請下討伐令○昨到院部○迭經討論○結果因綜核湘省先後來電○所述戰況○多有不符之處○即如張總[illegible]來多電○謂敵軍猛攻安仁○實際亦在激戰中○是安仁實變三十失陷之報○又是謠言○此中不無疑竇○故決取慎重主義○擬先由參陸處○派員馳往前方實地查勘後○再行定奪云○

▲政府嚴責各將領　政府方面○昨又嚴電張敬堯及前敵各將領○責成保守境土○湘省現有大兵五六萬○何得輕易棄地○如衡陽耒陽安仁寶慶衡山茶陵攸縣等七縣○於四五日間○先後喪失○各將領等○所司何事○嗣後如有失地○應以軍法從事云○

▲前方情形之彙聞　湘中南北兩軍開戰情形○據昨日政府方面所得消息○彙誌於左○(一)衡山方面○一號尚在激戰中○(二)安仁方面○一號激戰甚烈○旋以後方接濟困難○潘旅(張宗昌所部)已退守漾田○警戒待命○(三)茶陵方面○一號亦有戰事○張敬堯冬日報告○因無接濟○潘旅所部○現時暫向深山廟市口里退卻候命○(四)醴陵方面○一號南軍進攻甚烈○(五)寶慶方面○據張電言○自一號起○南軍三面圍攻○情勢頗危○吳師新田已電請湘督○增隊接應○(六)湘督於三兩號○迭電抵京○請促扶插之吳光新總司令所部劉趙兩旅○赶日前進○以固省防○(七)據張電言○前方將領在南軍俘虜身上○搜出命令○係軍政府岑春煊署名○(八)李奎元所部十一師○請速發[illegible]○(九)范師國璋○移軍湘潭○請發積欠兩月○(十)張宗昌所部○業由湘督調撥○分布要隘○惟因槍彈缺乏○電請[illegible]萬○乃由湘督代電○詞頗迫切○(十)張宗昌所部項二十萬○馮旅玉祥防禦常桃○亦請發積欠二十萬○[illegible]以前○給養困難○請飭由鄰鄉方面○籌備糧餉○

▲張敬堯大索餉械　張敬堯連來三電○省請接濟餉械○政府迭接此等電報○已於昨日閣議席上○加以討論○對於張氏所陳恢復失地之請○亦以為然○惟應速促吳光新軍隊入湘○赶撥子彈○以資實力備援接云○

▲湘南歸客之談話　湘南歸客談○此次吳師撤防後○湘省南區○無人顧往填防○致為南軍所佔○但南軍目的在湘西方面發動○故寶慶衡山失陷之報○亦完全為張氏請餉作用云○

▲張宗昌通電主戰　張宗昌日前曾發通電○主張和平○乃昨又有第二次通電主戰○原略電云○現既變出意外○釁由彼開○宗昌迫於萬不得已○當率所部聽中央之命○從國人之後○以與彼[illegible]相周旋云云○

▲段祺瑞計畫援湘　據邊防處消息○段之宗旨對於湘事○異常憤怒○已擬就援湘各師辦法○供中央之採擇○其計畫略有數端○(一)由江西出兵○進防茶陵攸縣○進攻安仁耒陽○(二)由長沙出兵○進防衡山○攻取衡陽寶慶○(三)第一次防兵之分配○由吳(新田)師之七營○及趙旅○(江國璋)李(奎元)張(宗昌)所部各師○並力進取○以馮(玉祥)張(敬湯)之各旅為後援云○此外又一消息○並有擬以徐樹錚統率四個混成旅兵力○擔任討湘總司令○再以吳光新統率四個混成旅兵力○擔任討湘副司令○負第一路討湘軍總指揮○以期各有專責云○

▲岑春煊又來一電　岑春煊昨又有電咨致政府之質問○原電略謂此次湘南戰端之起○系因張敬堯乘吳師撤防○不遵條件○湘民苦於虐政○原有民國民軍○皆與謀取一致行動○驅逐而反抗○不能認為南北交戰○現已飭令譚延闓○不再應戰○並湘督所擔任前線軍隊○亦需急速撤去云○

▲外團警告之動機　京中外交團○近以湘南戰事發生○頗為注意○前日由英使提議○擬提出勸告○當有其使○以此為局部衝突○倘未至影響於全局○故取觀望態度○但戰事若因此有擴大之勢○則外交團之勸告○恐難免提出云○

◉西報論英日同盟與中國

大陸報云六月一日倫敦路透電傳一論文○係自毛公報之言○贊成日英同盟之繼續○路透社之代為傳佈○必有用意○吾人細味其言之目的○實有可疑者○[illegible]○以告世人○查對於繼續之說○第一贊同者○即[illegible]○彼云日英同盟○目的在保護中國之領土完全○及[illegible]之門戶開放云○[illegible]○不能信之○今該報則云日英合[illegible]以[illegible]一下不安○並可發達中國○更[illegible]○但試問日英訂同盟軍○[illegible]後○管[illegible]○吾人可以日本之二十一條要求○[illegible]○更有關於山東之密約○至於日美間[illegible]○誰能信之○再就少年[illegible]一項○試問[illegible]之[illegible]○與陸軍合○[illegible]○略云○日本之人民○他日[illegible]拓土地以[illegible]之○但決不發危及[illegible]土地○[illegible]情相同之遠一○試問此地何在○[illegible]以[illegible]耳○然則[illegible]同盟○為保全中國土地與獨立○[illegible]○今日[illegible]同盟之不[illegible]○延不決[illegible]注意其中變化也○

◉湘南之南北形勢談

自吳師撤防後○南軍北犯○警報迭傳○耒陽衡陽○相繼失守○昨晚北方某軍事家○談及湘南形勢○衡州襟江負山○屏蔽長沙○為湘南重鎮○吾更用兵所必爭之地○自吳佩孚撤防後○遂然震報傳來○南軍北犯○強佔耒陽祁陽○衡山亦在危急○○牽一髮而全身皆動○大局於此○不無稍受影響○但就湘南之形勢觀之○吳師在湘防線○東起東橋舖○西至四望山○正面延長二百餘里○後方地形○類為山地○只有一路可通○所以雖長於治軍者○對此未設備之交通○及險惡之地形○與守務之軍人○亦決不能於一星期內○安然接防到手○此一縣之損失○不足以為接防遲緩之咎○其罪固有所攸歸○南軍北犯○不啻供認其甘為禍首○但能否長驅直進○尚屬疑問○試展閱湘南地圖觀之○敘縣則有張宗昌全部安武軍十營○來軍魯軍各一旅○及補充旅全部○約共三萬人○寶慶則有田樹勳所部全旅○又來澤黃一旅○張敬湯一旅○南軍之不易得逞於左右兩翼○可見僅易趨恒陽一路正面進攻○縱張湘督為和平計○省垣衡州以相讓○恐頓亦遂藉不敢進○蓋恐收實兩軍○抄襲其後○湘省近方集重兵於湘潭○由湘潭至衡陽○計二百七十里○行軍三日可至○衡州雖暫告失○究無他慮○縱南軍昔之得逞於長沙也○以有桂粵軍為之後援○今桂粵軍各務其事○或東守東江○以新陳炯明之歸路○或西守百色○以防唐繼堯之窺桂○粵軍[illegible]○桂林[illegible]○以防[illegible]○防北向○[illegible]相見○則[illegible]月之軍事費六千萬元○計其二萬二千萬元之豫算○亦不可得○南[illegible]○將於何處[illegible]之求於歐美與國內○[illegible]萬元之負担○[illegible]○則非[illegible]故為中央計○[illegible]○以國民[illegible]之累○以待國民之裁判○一面[illegible]加倚資○勿使南軍再起而拖一步○至國民方面○以大局所關○亦當出以干涉○力阻西南陰謀○以弭時局糾紛○而重吾民之負担○則湘南秩序○一時稍覺紛擾○而大局亦不至為之變動云○試參看左列之略圖

湘南南北兩軍戰鬥形勢略圖

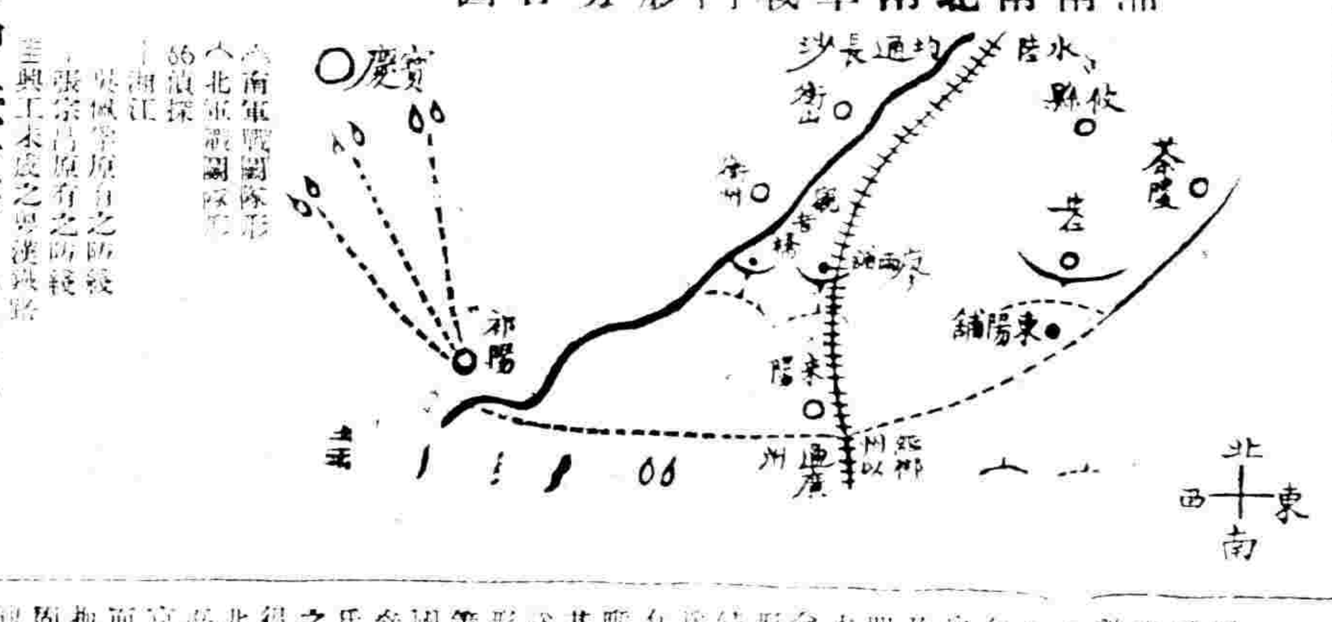

◉中法教育界之演說會

(巴黎通信)

張君宗用法語演說○極為流利○至歐報各於演說之次日○尚於巴黎新世紀報上發表論文一篇○題為吾人之友誼與吾人之責任○略謂昨日之會○予甚欣上議員南格耳諸君之盛意○及中國參議院長張繼君之演說○予並嘉議張君○彼為吾華法教育會之發起人○對於近日中國學生來法求學諸事○頗為助力○但予不當聞其述說中國與法友誼之原因○有如昨日之懇摯也○張君言雖簡畧○然實獲我心○其曰維法人始有特權以謀人道之學術○且能用光明與情愛之力以出之○一九一一年中國革命○出人民於滿洲專制之下○而建立共和國第一次革命之[illegible]○此實繼一七八九年法國第一次革命而起○張君實以親切之詞為我[illegible]世界之先導○為之引導者也○今○此被導之少年共和國○來就學於其兄弟之邦○吾人當明使其知尚自由○不尚宗教之真正法蘭西○蓋吾與此之法蘭西○但不顧以宗教思中國人○而使之信仰崇拜此可貴民族之舊文明○要知此民族之開化○不在吾人與野蠻共處之時○彼實先吾人出黑暗而入光明途也○近今中國人之所欲求得者○實法蘭西之自由教育○是即張君所謂南大民族結合之學說也○此南大民族○以精神之和感○進而以物質上之相通○以為世界和平之先導也○法人而思得此引導大聯合之資格○則當棄其私見而行事○一以友愛之精神○予謂於此代表法人及世界之人○謝張君之好意○勿令為[illegible]所阻○保持此人權之光誠○與共和國之真精神○吾儕於此○更當勉勵三年戰事二者之結怯○吾信吾國革命之精神○將有時而見○吾法人其速振此精神○以再建有益世界而可寶貴之事業○予實深謝此中國人之名言○引起吾儕之命運與責任也○

◉濮蘭德之中日兩國論(續)

第二論文中○濮氏又注意於日本情狀○其語曰○除中國政府之腐敗外○其次即為東京軍閥派之跋扈○往往犯擾一切○而不負責任之行動○此實為今日遠東最重要亦最危險之一事○日本皇帝寶座之後○實別有一種無形之大勢力○控制日本之對外政策○如無一強有力之內閣政府○起而代之○則重要問題○亦決無真正解決之結果○○觀夫濮氏之語○似於中國之[illegible]○及日本政府之[illegible]○[illegible]○即可從而關注○英國[illegible]○及國務則[illegible]○政策○方為[illegible]○有礙[illegible]○然[illegible]○形大勢力援治也○[illegible]○合之[illegible]○[illegible]○後[illegible]○使其中國之軌道而進行○[illegible]○英國不與○[illegible]○則日本[illegible]○自身[illegible]○[illegible]○其軍閥[illegible]○[illegible]○則日本[illegible]○

◉西報之中國治亂說(續)

▲督軍團與軍政府　徐樹錚　陸軍部(析[illegible])　東三省(張作霖)　直隸(曹錕)　山東　江西(陳光遠)　江蘇(李純)　河南(趙倜)　湖北(王占元)　湖南(張敬堯)　安徽(倪嗣沖)　湖南(李剛源)　廣西軍政府督軍　廣東　貴州　雲南(唐繼堯)　四川(熊克武)　福建(陳炯明)

▲獨立派　山西省　陝西省(因唐繼堯之地位不定)　由此可見南之中有北○而北之中亦有南○如是南北可謂混合○但中間變化甚速○且多移動不一○出人意外○然於其本上終無分別○不獨無進之之[illegible]○

可言○且宅無成績○即以福建一省而言○安福所管之一部○與桂軍或民黨所管之[illegible]○在宗旨上無分別○武督[illegible]建之人○[illegible]○及土匪之充斥○南北軍隊○[illegible]之○然則吾人試思南北之分裂○實未曾[illegible]○人民方面○自一九一一年來○出口之貨○已大增加○而進貨亦大多○年年各處有新設立○紙廠亦有多家○學校較前亦多○教育亦改良○人民已漸知體育之重要○教育[illegible]○國內新立之報館大加○農學上亦[illegible]○且得有[illegible]○又因[illegible]力抵制日貨○使西貨大[illegible]○工廠日多○新設院與[illegible]事業大多○即關稅亦[illegible]一次之修改○工人以生活日高○要求加薪○[illegible]新造○於近數年中○聞不多○但各路已漸[illegible]統一○中國文學與美術○亦有人提倡○又有主張廢去治外法權者○禁烟之事○人民亦力進行○華人與英美人○日漸相善○故有[illegible]會之設○以上皆中國人民○於困[illegible]所造成之事業○試問與內戰有關乎○故吾[illegible]中國自袁世凱死後○實無內亂○紙一班政客武人爭權奪利耳○若[illegible]紙知阻礙進步又取資助於外人○致訂無數密約○喪失中國主權與土地○然中國國內始終未有戰爭○南北亦始終和平○人民紙知安居樂業○中國之[illegible]安與工作○遠勝他國○故西[illegible]強[illegible]日○反較前重視中國○實因中國人民自不[illegible]力前進○隨世界潮流以行○此豈內亂所得有功哉○該報評云上述之言甚然○中國人民未嘗有南北之分○[illegible]一班陰謀家從中搗亂耳○人民終年安[illegible]○各事其事○[illegible]故[illegible]日趨興盛○各地上[illegible]卻不少○[illegible]內亂之[illegible]字○頗有人利用之○如[illegible]國分[illegible]員○借憲法之名○每人每月[illegible]費[illegible]○各[illegible]機各[illegible]一○北京則更借西[illegible]○專事[illegible]人○民紙[illegible]付重稅而求安○其視稅為發官之費○但[illegible]外債日多○[illegible]乃一大危險○[illegible]上之[illegible]如此腐敗○人民而[illegible]容之○更危險萬分矣○

◉航空(二)成立會之演說

(江超西)

凡物胚胎於理想○與學說而終成於製造○航空之進化之[illegible]○有如高瞻波濤○撥地而起○推求其進化之途○有如高[illegible]○合人莫測之奇[illegible]○成就航空論○在昔開口○成噱頭語○曾幾何時○踏實穿霧○交通之新路闢矣○破浪乘風○戰鬪之可觀○[illegible]以飛機炸擊士軍○設使士人大概失也○[illegible]○○此役而後○歐洲列強○有鑒於此○百計講求○不遺餘力○於是[illegible]飛艇者○法以飛機勝○其[illegible]諸國雖不可同[illegible]語○要未有不[illegible]器[illegible]○造乎近世○與[illegible]一與○歐戰四起○未分○陸戰之[illegible]○而空中戰鬥遂起○[illegible]○且[illegible]○以為[illegible]○之勝負○莫不視交通網之連絡○交通機之完全○為[illegible]○兩造之基礎○是蓋由科學之進步○有以促其然也○吾國改革伊始○當此潮流之[illegible]○欲求步列強之後○而從先進諸國以[illegible]○無新製造以為其先導○故[illegible]軍事交通之上○○於是[illegible]之術○[illegible]○成效[illegible]○見○[illegible]有可觀之[illegible]○則將[illegible]之進步○[illegible]工人○亦不難[illegible]於歐美矣○[illegible]如[illegible]○歷年[illegible]○與英美人士[illegible]○其小○又[illegible]以造成[illegible]○殘編[illegible]○[illegible]一時○亦絕無[illegible]○之[illegible]○十載而下○究計○[illegible]○[illegible]時[illegible]言○一限於時日○二限於經費○[illegible]無[illegible]○未免有志莫成○徒託空言○而[illegible]出[illegible]意也○是以卒業之初○不[illegible]○母邦有○固非敢[illegible]○以博[illegible]○良之[illegible]○[illegible]○故[illegible]○各廠○有[illegible]○[illegible]○慶大有增加之效○[illegible]○而[illegible]之際○介介焉○以奉國航業○而之際○[illegible]○[illegible]○[illegible]入春倍恩而歸○吳將軍亦新[illegible]○氣夫學理所推者○一二筆之祕書○[illegible]諸君子共相切磋○乃歸較事務○[illegible]當道[illegible]以工[illegible]之任○後按照事未完○[illegible]○良由職事○今冬無暇偶聚○一俟會之期○乃九年五月十八日○[illegible]航空會開會之期○起而[illegible]○[illegible]○起而研究○[illegible]○[illegible]○以十年來○僅悉心於科學講[illegible]○雖[illegible]歐美航空界少說述之[illegible]○空協會所得內容一二○略為陳述○[illegible]個中○閱[illegible]自知過[illegible]而持[illegible]○[illegible]而已○(未完)

◉吳軍蒞鄂後之所聞

▲王督之設宴　第三師長吳子玉司令○奉所部全體赴鄂情形○已誌報端○王督軍本擬一號宴請○因全軍初到○諸待安置○已經面辭○故於昨(二號)午後四點鐘○在署設宴○為吳師長接風○陪席者有何省長○各廳長○處長○及團長以上之武官○聞王督並請該師所屬六旅長十四團營長○一併簡邀云○

▲暫駐之地點　直軍抵鄂後○已由京漢路局○特備客車三百餘輛○準備向北開拔○然截至昨日晚間○尚無一卒出動○蓋舟車勞乏○尚需休息○並調查其暫駐地點○(一)第三師司令部○(劉家廟)○(二)第三師及第一混成旅○(一)第一第二第四混成旅○(漢口劉家廟)(新漢口諶家磯)

▲輸運之磋商　直軍第三師及第一第三混成旅○均由京漢路分運○聞武漢○所有軍隊○不下三萬餘人○運其在武漢購買輜械什物○以與商民交際○尚無衝突○○聞吳司令以大軍散留武漢○殊多不便○特托王督春轎車○向京漢路局訂車○並[illegible]請京漢路局車務所長夏[illegible]○及網移南岸車黃崗○陽商省○[illegible]商運輸辦法云○

▲開行之程序　據漢口管理局接洽後○即接續開兵○頃有一定之程序○如下○第一日○第一旅步兵兩團○第二日四旅步一團○及砲馬各雜隊○第三日一旅步兵一團○輜重工團兵兩團○第四日一旅步二團○第五日三旅步一團○第六日一旅步一團並砲輜○第七日補充旅全部○第八日○二旅馬砲工輜重機關槍隊○第九日一二三四等旅○附屬雜隊○第十一日○第十日三師五旅九團兵砲隊○第十二日○五旅十團兵馬隊○第十一日一六旅十一營工程隊○第十三日六旅十二團兵砲輜重○第十四日二師機關及各特務隊○第十五日第十四日○二師通信各小隊○衛各小隊○第十五日○[illegible]隊衛[illegible]○及[illegible]○如有不足○再商[illegible]○

▲孚威之行期　吳子玉師長抵鄂後○備受各方面歡迎○原擬候全部運完○再行北返○茲聞曹經略因有重要公事商洽○囑其先行回保○故在漢口不過三兩日之勾留○又一說○第一混成旅在漢防衛陽之主要軍隊○衛陽防務交替前後○統由該旅遞成旅亦復陸續在途○以交通部所撥車輛○尚不敷應用○須留稍久○但至多不得過三日○至吳佩孚師長在鄂稍停駐○尚有其他事項○一時不能首途北歸○大概待所有軍隊完全撤盡之後○始首途云○

◉衡嶽風雲之鄂訊

▲湘省最近警耗　直軍撤防○東司令部與南軍司令商定○各守原有界線○兩不相侵○南軍甫撤○而南司令運食前方○現在湘南大有活動○長沙警耗頻聞○所有駐湘各師旅北軍春店○[illegible]附武長路軍[illegible]○[illegible]○[illegible]之[illegible]○

警告⑧　湯臨澤篆刻潤格　石章每字三角　牙章每字五角　收件處上海望平街有正書局及棋盤街著易堂函索印樣請寄郵票一分　潘蘭史　吳倉碩　周景叔　伙楚青　鄧秋枚　黃濱虹　代啓

風扇缺乏無遺不拘　工部局電氣處　可向各電器店購買　電話中央八十二百三十三號

特別通告

上海美國友華銀行告白

本銀行現為意國財政部委任正式發售意國五釐公債票發行時期自一千九百廿年正月五日至三十一日之止及公債票面價係每一百元售價意洋八十七元五角外加由正月一日起所有利息本行亦將照付等因歐洲各界人士投資之機會也

資本金四百萬元　BANK(?)　總行設美國紐約城　分行開設北京天津漢口香港上海長沙九江路　電話中央一千七百二十五號　月十日為止於倫敦四月至一千九百念日為止　[illegible]

警告　湯臨澤篆刻潤格

風扇缺乏　無遺　不拘　工部局電氣處　石章每字三角牙章每字五角收件處上海望平街有正書局及棋盤街著易堂函索即寄請寄郵票一分　潘蘭史　吳倉碩　周景叔　伏楚青　鄧秋枚　黃濱虹　代啓

上海美國友華銀行告白　特別通告

剝已減少。長沙市面。商情多已停頓矣。

▲王督軍援湘說　湘亂方殷。時勢日趨於險惡。近聞王督軍。以湘鄂接近。水陸交通。倘長沙竟陷於南軍。則武漢必首受其影響。加以張督告急求援之警電。紛至沓來。安危如斯之險情。對此殊難坐視。聞昨午已電復張氏爲擊援之表示矣。

▲運濟漢廠彈藥　軍界消息。南軍經犯衡陽。已將未能安衛實行佔領。寶慶亦已失陷。刻仍分三路進攻。正面由衡山援湘潭。左路由株州襲湘東。右路由寶慶攻新化。形勢危緊。迭由湘督電京告急。並以槍彈不敷。請仿漢廠就近接濟。昨經陸部電令漢陽兵工廠。撥卸彈十萬顆。發引線八百只運湘接濟。

▲布置岳州防務　岳州爲長沙後路屏障。湘南湘東。均緊急萬分。昨聞張湘督已電飭督迅令王汝勤師長。火速督隊至岳。將新口碼頭槐樹嶺各要隘。嚴密布防。以免疏虞。

▲二路召募輸送　昨湘省第二路總司令部。特派員來鄂。召募士卒。並已電王督軍轉令知鄂及各警察。一體保護。並妥爲照拂。昨其所派人員。已在武昌所屬各處實行召募矣。又如云昨經漢口後城馬路生成里口。懸旗招兵。「旗上標幟。係暫編陸軍第一師第二路總指揮。」一時大街小巷。游手無賴。以及小販腳夫。紛紛趨之若鶩。探其究竟。聞係有是自營司令電令趕招一個混成之衆。迅即開赴湘南前敵。以資湘督之應援云。又據各司電話報告。武昌望山門外。及漢口橋口大智門。亦有同樣之標幟。大行招兵。

▲武漢防務加嚴　直軍撤防。湘南多事。謠傳迭但揚興謠無間。而張敬堯以長沙爲南軍軍政府。張敬堯刻已而備戰事。作正當之防禦。戰端一開。王督軍以湘鄂毗連。雖保無匪徒乘機搗亂。擾亂治安。聞王督軍以湘鄂接界。輪軌交通。當此謠言紛起。防務更應加嚴。以杜宵小而維治安。昨特令各區警備司令水陸警廳稽查處調查嚴密防範。以防奸宄。而維治安云。

◉蚌埠會議紀聞

皖督倪夫人做壽中。將有重大會議之傳說。外間早有所聞。茲壽期已畢。記者多方刺探。始偵悉此次會議內容共重要之凡兩項。據某要人云。此次蚌埠慶壽演戲。不徒門面文章。其中實含有政治上之作用。但此作用。有二大要點。其一爲安徽問題。其二爲直皖問題。夫所謂安徽問題者。即新舊安武軍不服馬氏節制軍務之事。馬氏運動節辦時。曾派出代表。請張督辦殿使任此席。不料代表到後。而中央之命令。竟發表爲馬氏。自時則新舊安武軍之疑忌馬氏者。即從此起矣。是以前次新舊安武軍開將校聯歡會於蚌埠者。即爲逐馬氏之第一步也。彼時因有賓出不到。故未表決。此次倪夫人壽誕。白氏到蚌。彼等先迎入將校聯歡所。開歡迎大會。當即提出種種意見。如裁汰不合命令。任撤撥入[illegible]使諸說見。白氏獨居之下。深不以馬氏爲然。故一致逐馬氏之議案。已於日昨表決矣。至直皖問題。除王[illegible]兩面之命令主使。況公[illegible]所召集者。皆以各省督軍之代表。人類不齊。所議結果。亦無可記之價值。其中倘有派系人物。從中[illegible]。[illegible]勢力。以[illegible]另有一部分人。對於長江巡閱使問題。有所研究。因某某雙方之意見。未能妥洽。故未表決耳。此次皖省長聶憲藩、亦親赴蚌賀壽。聞其至蚌時。蕪湖道尹[illegible]隨之偕行。[illegible]外間所傳之事。而有[illegible]。[illegible]堪[illegible]。蚌埠[illegible]八數頗多。[illegible]。[illegible]蚌埠[illegible]日[illegible]則在

保留個人之世襲問舍安徽督軍。與現行之安武軍。此外尚有二事。第一件爲擁護段派組閣。俾可避直系軍閥派。第二件設法打破八省聯盟團體。第三件爲名要求中央發給欠之軍餉。其他事件尚多。並無特殊問題也。

◉風濤澎湃之四川

（一）人民方面　（二）失望之叙會會議　（三）楊庶堪之情形　（四）劉司令已率隊前進

（一）蓉日滇城川滇軍假述會提議川省重要事件。政潮之見端。及順慶方面發出攻訐熊督之函電。前政潮逢衝突現。昨各方面要人紛相接洽。有簡陽會議。德陽會議。及資中會議。原期爲意見的疏通。使全川滇會全蜀之局[illegible]漸成消散。一般人民。深盼各方速洽。克有成功。然於後之叙府會議。開仍不能如一般人民所期望。前之城瑞雖方面情形。顯已宣明。有非從容成議。能使最高長政潮。一日消滅者。記者不敢認爲[illegible]。

（二）近日外間對於各方面之大要而已。（二）近日外間對於各方面。進係說爲端。省垣仍極平靜。各商家仍照常貿易。良由當道非常鎮靜。對於滇通一般人來常見[illegible]無[illegible]。故省垣不致受他方面之影響。[illegible]大會前日開會挽留熊督軍。日前開會。擬電催各縣代表[illegible]街面時有關於政潮之[illegible]。[illegible]四川人布告全國者。標目爲[illegible]請看[illegible]攻訐熊督之通電。其文[illegible]證明所報各節之反乎事實。[illegible]

（三）[illegible]省政之[illegible]四師師長劉成勳[illegible]鄰省一種偽物。公民等[illegible]外民名義[illegible]劉[illegible]何稱爲害[illegible]必表示議[illegible]。大概川省人民。現對[illegible]。（三）楊庶堪[illegible]一省民政長官。當此[illegible]。○何在叙留。一般人[illegible]。不能過者。[illegible]代行。[illegible]成[illegible]。[illegible]辭[illegible]。

◉江蘇省議會紀事（續）

第十三馮世德提議修正縣行政條例案。以原條例限制太嚴。設各縣議事行少。商因得拘價。○富戶願爲受累。鄭立三請與第四十一請議案合會。提出丹陽縣學官等請議。○限制施行。維持取締原案。以保縣制南業生計案。○兩案適相對峙。○會請一併交審查。表決○多數。○第二十四章紀提議。○省請省長通令各縣。○嚴防奸盜。第二十五請整頓[illegible]。王紹鼎復請[illegible]第四十七請[illegible]各縣[illegible]。提出[illegible]。[illegible]十四案附有辦法。如由省長通令各縣。則各縣情形未必盡同。[illegible]者多。付表決。多數。第二十六紹文倡提議。各縣警察經費[illegible]。周嘉禾云。此與自治經費[illegible]。不應任從[illegible]。以警察關係全省治安。宜將警察[illegible]。[illegible]第二十七張[illegible]提議整頓大江南北各[illegible]。[illegible]多數。[illegible]

各省消息

▲粵省財政困難之索隱

[illegible]

▲江蘇▼

▲過探先之預防米荒書

過探先近日以[illegible]米荒[illegible]如下（上略）[illegible]

各縣消息

▲揚州▼

▲[illegible]

▲南高師之問題研究

[illegible]

▲蘇州▼

[illegible]

▲南通▼

▲[illegible]

▲松江▼

▲[illegible]

◉航空事業

時評二

自意飛機[illegible]京後。京中[illegible]諸公對於航空事業。居然異常注意。前陸軍部。既向英國借款。爲設立陸軍航空處之[illegible]。今海軍部。亦向美國借款。爲[illegible]海軍航空處之預備。而中華航空協會。亦一日巍然成立[illegible]。[illegible]而鮮實際。則號商界。論[illegible]白業[illegible]弛。而[illegible]空之舉。竟盛行於全國。然則百爾實業。縱鮮成績。而此空中事業。當不致復蹈覆轍。但願其言雖近於[illegible]可[illegible]諸君[illegible]

天蟾舞台

二十日大戲減價　特別包廂 優等 官座 一律四角　正廳頭等 二角　三層 統售 一角

洪際雲　小寶翠　諸彩仙　祁彩芬　王益芳　吳彩霞 戰　羅筱寶 秦　祁彩寶　盖叫天　李寶　郭小龍　何金壽　諸雲仙　李桂芳　白牡丹　林樹森　王月舫　祁彩芬　張宏聲

時慧寶

六月雪　會稽城　泗洲城　蒲關　瓊馬　武松打店　捉放曹　呂純陽　三戲白牡丹

天蟾舞臺

二十夜特別大減價　優等官座八角　特別花樓八角　特別包廂　官廳七角　頭等正廳三角　二等二角　三層一角
每逢禮拜六日准演日戲全體藝員一齊登台　電話中央三七〇二

余瑞廷　張宏聲　王益芳　李發龍　王月舫　吳彩霞　林樹森　羅筱寶　徐　跑　李　彩
白牡丹　劉松亭　時慧寶　明海山　李德山　盖叫天

吊金龜 斬黃袍　嘉興府　配樓　策城　陵碑　嫦娥奔月　(逍遙津)　(大舞乾坤圈)

和平社 笑舞臺 新劇部

廣西路山西路口　電話中央三五一五號

價目　日戲　夜戲
二十日半夜天　二十夜初次出現
夏天人　鍾笑吾　鄭正秋　鄒劍魂　張嘯天
黑幕　十三 十四本

劈劈拍拍　嘻嘻哈哈

上海大戲院

北四川路虬江路口　上海唯一之影戲院

價目　今晚戲目

(日戲)　五大本　灶下姑娘　大秘密　多情女　七本僕　大秘密

大舞臺

四月二十日　特煩全班藝員准演拿手好戲　價目 特別包廂四角 官廳三角 二等二角 三層一角

陳嘉璘　陳月樓　譚月明　王玉聲　孫少堂　應寶蓮　趙竹卿　姚俊卿　張寶璧　陳月樓　白玉崑　于振廷　毛韻珂　趙如泉　于振廷　姚俊卿　陳嘉璘　孫少堂

鐵公雞　轅門斬子　鐵公雞　賣雞　雄雞　鐵公　金龜　四本　鐵公雞

大舞臺

四月二十夜　准演新排連台俠情新戲　價目注意　特別包廂八角　特別官廳六角　二等正廳四角　三層包廂二角

殷春虎　毛順興　孫稚舟　趙竹卿　陳月樓　劉慧琴　于振廷　姚俊卿　賈璧雲　白玉崑　毛韻珂　趙如泉　應寶蓮　張桂芬　王祥雲　陳嘉璘　王佳棢　孫少棠　張竹軒　張春海　李勝奎

第 十 三 本 宏 碧 緣

丹桂第一臺

四月二十日戲　包廂特別四角　頭等正廳三角　包廂上層二角　二等正廳二角　三等統售一角

侯益龍　樊春樓　王金元　麒麟童　王靈珠　高秋顰　王芳　白玉田　郝振基

紅門寺　女狀元　游園驚夢　花果山

丹桂第一台

四月二十夜戲　價目　花樓一元　特別官廳八角　特別包廂八角　頭等正廳四角　二等正廳二角　三等正廳一角

白玉田　郝振基　侯益龍　元旦　元金　王麒麟童　王靈珠　高秋顰　樊春樓

學舌　五人義　二本普陀山

共舞台

法界共舞台男女合演四月二十日戲

趙月樓　梁俊卿　小圃　許鴻鑽　菊蘭　張紫芬　蔡紅　薛銀鳳　小明軒　呂奎　朱榮　呂月樵　小露蘭琴　張金春　小鈴　小艷　呂文　張翠

探陰山　轅門射戟　孟姜女　鐵公雞　戲迷傳　地圖　(全本新殺子報)

法界共舞臺男女合演四月二十夜戲

趙月樓　梁俊卿　張菊蘭　蔡芬紅　詹潤泉　呂月來　小金翠　張文艷　謝水福　呂月樵　小金蓓　露蘭春　許鴻蘭　小金鈴　本子君　小寶義　薛銀麟　五麟童　朱榮奎　小琴仙

放曹花磚　十三本宏碧緣

新舞臺

新舞臺四月二十日戲目　一等一角　二等二角　三等三角　特廂四角　月樓五角

潘佳芳　鍾鳳林　李祥麟　劉漢森　小甫　陳　穆　邱治云　許奎官　張德祿　張順來　夏月華　邱治雲　趙文達　夏月潤　趙君玉　潘月樵　周鳳文　汪優游　潘海秋　劉漢臣

空城計　邱瑞降　瓦崗　法國　拿破崙

新舞台四月二十夜戲價目　二角　三角　六角　七角　一

楊華　鍾森　李漢林　陳小雲　邱治來　張順芳　潘桂秋　潘　文　趙文　鳳　周　月　潘　夏　趙　夏　張　汪　夏月潤　鍾鳳林　曹甫臣

武十回　新排十五本濟公活佛

天蟾舞台四月二十日夜特煩著名拿手傑作

白牡丹　時慧寶　盖叫天　羅筱寶

白牡丹　捉放曹　逍遙津　武　店　乾坤圈　黃馬　李陵碑

用中草帽公司出貨露布

熊鍾商標　國貨

本埠批發代理處　望平街　吉祥街

上海北火車站虬江路寶興里

三頌精拓本　放大合冊

有正書局發行

上海閘至南京浦口津浦路至北京火車時刻表

[illegible]

北京至浦口城鎮至上海火車時刻表

[illegible]

滬杭甬路滬杭線行車時刻簡明表

站名	上海北站	上海南站	松江	嘉善	嘉興	硤石	長安	杭州	閘口
滬杭區間車	[illegible]	[illegible]	[illegible]	[illegible]	[illegible]	[illegible]	[illegible]	[illegible]	[illegible]
快車	[illegible]	[illegible]	[illegible]	[illegible]	[illegible]	[illegible]	[illegible]	[illegible]	[illegible]
慢車	[illegible]	[illegible]	[illegible]	[illegible]	[illegible]	[illegible]	[illegible]	[illegible]	[illegible]
四等客貨車	[illegible]	[illegible]	[illegible]	[illegible]	[illegible]	[illegible]	[illegible]	[illegible]	[illegible]
特別快車	[illegible]	[illegible]	[illegible]	[illegible]	[illegible]	[illegible]	[illegible]	[illegible]	[illegible]
滬杭區間車	[illegible]	[illegible]	[illegible]	[illegible]	[illegible]	[illegible]	[illegible]	[illegible]	[illegible]
夜快車	[illegible]	[illegible]	[illegible]	[illegible]	[illegible]	[illegible]	[illegible]	[illegible]	[illegible]

站名	閘口	杭州	長安	硤石	嘉興	嘉善	松江	上海南站	上海北站
滬杭區間車	[illegible]	[illegible]	[illegible]	[illegible]	[illegible]	[illegible]	[illegible]	[illegible]	[illegible]
快車	[illegible]	[illegible]	[illegible]	[illegible]	[illegible]	[illegible]	[illegible]	[illegible]	[illegible]
慢車	[illegible]	[illegible]	[illegible]	[illegible]	[illegible]	[illegible]	[illegible]	[illegible]	[illegible]
四等客貨車	[illegible]	[illegible]	[illegible]	[illegible]	[illegible]	[illegible]	[illegible]	[illegible]	[illegible]
特別快車	[illegible]	[illegible]	[illegible]	[illegible]	[illegible]	[illegible]	[illegible]	[illegible]	[illegible]
滬杭區間車	[illegible]	[illegible]	[illegible]	[illegible]	[illegible]	[illegible]	[illegible]	[illegible]	[illegible]
夜快車	[illegible]	[illegible]	[illegible]	[illegible]	[illegible]	[illegible]	[illegible]	[illegible]	[illegible]

進口輪船　出口輪船

[illegible]

有正書局　鄭孝胥書習字範本　筆法端秀學習最宜　有正書　日用工業一第　每冊定價一角
上海信通股票公司

本埠新聞

●四總裁宣言後之時局
▲和平會議復活

聯合通信社云。自孫唐伍唐四總裁發表宣言後。國會議員中發生一種責難。謂宣言太欠完備。(第一)未述及脫離廣州之理由。(第二)未談及護法之將來。有此兩種缺點。既不能使局外人洞明真相。又不能使局中人坦然無疑云云。而據熟悉該宣言者云。係汪精衛胡漢民徐謙三君分承四總裁意旨草擬而成。當時只據各總裁自就其所發表之意見。故就財政和議軍事各面分別縷述於前。逃第一第二兩點。未暇細究。且脫離廣州之理由。已經國會議長及伍總裁一再宣布。護法之將來一層。尤係自初一貫之主旨。此時亦無重述之必要。此種責難。當可冰釋。至因此宣言發生之重大結果。則上海和議將由此復活是也。此宣言發表後。唐總裁即用總代表資格。將宣言用正式公函。送達北總代表王揖唐君。王君於昨日發出正式覆函。表示接受宣言之意。並聞王君日內當訪晤唐君。有所商榷。茲將兩方往復函件。照錄如下。(一)唐總代表公函)敬啓者。孫總裁文伍總裁廷芳唐總裁繼堯唐總代表紹儀等。於本月二日會議。共同發表宣言。茲將宣言書另抄一份送上。希查照辦理為荷。此致王總代表。(附抄宣言書一份)唐紹儀六月三日。(王總代表覆函)敬復者。頃奉大函。並孫唐伍唐四總裁宣言。備悉一切。南北和議停頓半除。國人望治之心。與友邦屬切之心。無不期永久和平之實現。揖唐忝承總代表之任。深冀當觀此內外心理。促進和局。貴總裁等本多數之公意。為正當之宣言。奉讀之餘。知企望和平之心。彼此一致。故本其職責。即行接受。並願與貴總代表從新將年餘以來停頓之和議。所有條件。當屆貴商權。期於妥協。以紓國難。而慰民望。是所厚幸。此覆唐總代表。王揖唐。六月五日。

●舊議員赴滇之消息

孫唐伍唐宣言發表後。議長派議員要求某鉅公。以前提交換二百萬元黨費之條件。向王某。而繼續磋商。一面則大張赴滇旗幟。揚言定期啓行。是以日來異常忙碌。惟再入應縮川者。迄昨日午後止。尚未得有消息。且多數議員。以唐蔡並自上次來電之後。迄未續有表示。如即漫然前往。能否不遭拒絕。同時有議長再行電詢唐氏之行止。某議長謂唐既列名宣言。對於我輩赴滇。當然竭誠歡迎。無庸再行致電。轉多周折。其他尚有種種解釋。惟各議員疑團終不能破。將來究有若干人前往。現尚未能預決云。又聞上次談話會決定之宣言。因多人不認署名。迄未正式發表。現有人主張於赴滇之先。用快郵代電。重行宣布一次。惟在滬議員領袖各議員。除去離滬屋難。僅餘二百人不到。其中尚有暫不發表。擬俟發布後。再向議長理論者。現某議員正向各議員竭力疏通。以冀多得若干人列名。表面上較為好看。但同多數議員。以宣言內容。與自己有重大關係。絕對無通融之餘地云。

●選舉租界華顧問問題

各路商界總聯合會。因總商會想包辦公共租界允許之立華顧問一案。特將該案重要文件及其法案印品等。檢送總商會。請代發各團體。[illegible]得總商會選舉。路商接洽等因。查此事前經工部局來函。請總商會名單租界各團體。選舉華顧問。其時已允[illegible]通入名。[illegible]不敢貿然從事。現值[illegible]。而工部局盼覆甚殷。禮於上月二十九日提出公議。議決。商會係向來商團。據能在商言商。就入會之各商業團體。推舉華籍顧問之員。以供採擇。其他各團體。於商業無關。亦未便召集等語。敝會正依據議案知照入會各商業團體。接到來件。一併附送。相應布覆。即請查照云云。函後。對於商會主張。非常不滿。認為有意屏棄市民。[illegible]

●美使赴杭之情形

新任駐京美公使克蘭氏。由京南下抵滬後。由外交官廳陪遊。紛紛表示歡迎之情。[illegible]克公使於昨日(五日)偕夫人等由滬杭甬路赴杭。由江蘇督軍[illegible]特備花車。並派交涉員[illegible]同赴杭。交涉公署預派專員赴杭照料外。並由淞滬護軍使署派軍隊兵士一排。淞滬警察廳派保安隊警察若干名。並有路局警察。[illegible]於七點三十分鐘開車。克公使[illegible]由陳楊兩交涉員。招待到站。[illegible]別快車上。[illegible]美公使克蘭氏夫婦。昨晨由滬乘車赴杭。特別花車。[illegible]西湖名勝。浙江督軍省長。[illegible]日各領代表一員。[illegible]日乘滬寧路車赴蘇一遊。[illegible]

●章行嚴復熊衡三等函

[illegible]科大學[illegible]為政務[illegible]保存之理。[illegible]所謂搜案。[illegible]雖在停付期間。[illegible]一切希與鉄路[illegible]。章士釗啓。六月五日。

●米荒聲中之所聞

▲今日開辦平價
南市大東門外[illegible]同紳商。組織上海市食米平價局。[illegible]定於今日實行開辦平價。[illegible]平米。每升[illegible]。即由[illegible]四鄉浦東[illegible]平價。以便鄉民[illegible]再[illegible]局。[illegible]以便從事推放云。

▲請除出境辦法
[illegible]藥君錢貴三等。因近日無錫[illegible]底將盡。新穀[illegible]縣。則米源[illegible]通商之口岸。[illegible]源源接濟。[illegible]而驟然禁止境通。則上海數[illegible]係停[illegible]數千石。竟[illegible]後召集同業在公所開會[illegible]會[illegible]價[illegible]研究私運。以維民食云。

▲請照購米接濟
上海[illegible]商會。[illegible]滬米業仁穀公所函云。[illegible]地。素不產米。所食斤[illegible]。尤以無錫[illegible]縣署出示禁止分運。常熟亦於一日[illegible]

勤業女師範歡迎杜威夫人攝影
(1)[illegible](2)杜威夫人(3)[illegible]女士

[illegible]洋米進出。本已稀少。[illegible]日飛漲至[illegible]十一[illegible]以外。[illegible]人心惶惶。[illegible]之勢。[illegible]

▲禁止麵粉待查
近聞[illegible]

[illegible]由營業未見起色。推之往年薦市時間。洋米必見增漲。乃今屆反跌。現市僅二錢二分七八厘。考核本屆春熱。本省尚稱豐稔。故米價未漲。將來或實行禁阻進口出口。則其工廠勢必停止工作。其多數工人。必致大起恐慌。現商官廳方面。風聞此項舉動。已注意洋食狀況。[illegible]須與民食全體雙方兼顧為前提云。

▲私米急待轉口
滬上食米缺少。價額日增。皆因來源缺乏所致。查來源稀少。乃指內地米糧。深恐途中搶劫。到貨減少而言。而未知蕪湖九江。連日由奸商交江輪運滬。希圖轉口者。數甚不貲。據長江輪員云。上月以來。下水由漢返滬之輪。各商輪莫不滿載食米。與少數雜糧。且此項米糧。咸由奸商[illegible]照報關轉口以去。致皖贛兩省雖出產甚豐。終有告罄之日。現[illegible]存浦東西各洋棧。[illegible]數不少。連日正[illegible]以[illegible]火車扣留[illegible]云。

▲米店被搶恐慌
米價日漲。[illegible]維[illegible]浦東[illegible]曾[illegible]報。[illegible]家[illegible]軍米出洋[illegible]情形。但知米店[illegible]各處皆[illegible]禍。[illegible]會同[illegible]四隊[illegible]長[illegible]則[illegible]力防止。其他[illegible]米店。[illegible]業云。日前浦東[illegible]米店。[illegible]飯。[illegible]將情報[illegible]洶湧[illegible]搶去。於是各大小米店。咸不敢照常開市。[illegible]

●王博士不就租界顧問

連日總商會以工部局推選租界華人顧問。特致各團體通行推選。以便答復等情。[illegible]王正廷博士為工部局華顧問之一。[illegible]惟聞王博士之意。如華人市民權復得後。[illegible]顧問一職。則決計不就云。

●利通艦赴湘協防

駐滬海軍[illegible]。茲以湘省江防緊要。[illegible]湘督來電。請派軍艦[illegible]湘。惟查所轄各艦。現泊滬上浦江[illegible]適在修葺期間。[illegible]尚可調遣。[illegible]配足煤斤軍械。[illegible]開赴湘省[illegible]。當即出口赴湘矣。

●滬交涉員之去就問題

江蘇特派交涉員楊晟。[illegible]近得京[illegible]新任駐滬交涉員[illegible]號[illegible]。有不願就任滬交涉員之職。政府現正[illegible]湖[illegible]交涉員[illegible]滬交涉員事繁責重。[illegible]復職。亦當更迭云。

●北京設立鋼廠之滬訊

大陸報云。[illegible]國[illegible]北京[illegible]師[illegible]公司[illegible]一大[illegible]工程[illegible]八月後[illegible]可開工。[illegible]

●駐泊浦江軍艦之調查

[illegible]現將各該艦名艦長。昨日閱報海軍部查考。茲錄艦名及艦長員名兵士名數於下。楚同砲艦[illegible]兵士水手共計六十二名。楚[illegible]砲艦[illegible]兵士水手共計六十二名。[illegible]兵士水手共計三十八名。[illegible]

[illegible]氏[illegible]今日乘南京號回美。彼或不回華。該[illegible]亦不[illegible]。[illegible]

●絲綢機織聯合會開會紀

[illegible]絲綢機織聯合會。日昨假[illegible]開全體大會。蘇浙兩省絲綢機織各業代表之蒞會者。計二十二團體。如上海鎮江[illegible]公所。[illegible]絲業公所。吳興[illegible]。丹陽綢業公所。杭州[illegible]合會。南京緞業公所。上海綢業公所。上海[illegible]公所。蘇州鐵機公會。蘇州[illegible]公所。新市絲行公所。[illegible]絲業公所。臨平絲業公所。[illegible]於下午二時開會。公推上海[illegible]代表王介安為臨時主席。[illegible]主席[illegible]宗旨畢。即提出擬訂[illegible]通過。次討論各團[illegible]合會[illegible]

●外交人員定期放洋

[illegible]

●通訊比賽體育之延期

[illegible]

●選派練習測量之人員

[illegible]

●遠北市能課風潮解決

[illegible]

●商學兩界協除害蟲

[illegible]

●水電廠工人要求加薪

閘北水電廠各工匠。以[illegible]

●漂陽教員參觀團來滬

漂陽之教育事業。[illegible]

●南北梁燒酒行常會紀事

閘北酒商某某等前因本埠南北市梁燒酒行共有數十家[illegible]

敬告諸君 假如買信箋信封 必須到本正書局去 因為他印的最好 價錢又最便宜
▲印有詳細目錄函索即寄
信箋信封

有正書局發行
藝舟雙楫 一冊三角半
南薰殿圖像考 一冊二[illegible]
江邨消夏錄 三冊八角
王覺斯草書 吳墨井畫冊 合冊 一冊[illegible]
秘殿珠林 八冊二元
松壺畫憶 一冊三[illegible]

●紹興同鄉會徵求團消息

紹興同鄉會徵求團自本月一日開幕以來，各隊長熱心從公，成績頗佳，昨日午後六時揭算分數，已得四千七百八十三分，就中以浙江隊田鄒原沈景樑分數為最多，計得一千五百七十七分，其餘廣東甘肅貴州廣西等隊競爭亦頗激烈，每日名次時有高低，其結果不知誰得錦標云

●溧陽同鄉會之成立

溧陽旅滬學生會前因人數寥寥，無形宣告解散，近年以還，負笈來滬者逐見增多，遂由路明彬狄侃蔣國珍陳培德諸君重行組織，並擬擴充範圍，凡旅滬溧陽同鄉均可加入，故改名曰溧陽旅滬同鄉會，聞定於明日(六日)下午二時假寧波旅滬公所開成立大會云

●驗尸場警佐被毆

浦東南匯縣十六保十四圖地方鄉民朱茂山家次媳馬氏，新婚未久，夫婦不睦，婦乃忽萌短見，於日前潛行投河溺斃，婦家得悉，以翁家虐待致斃，大興問罪之師，朱姓不服，已報縣請驗，前日縣知事委第九區警佐費之田率檢驗吏長警等馳往相驗，迨到屍場，未及相驗，忽來兇悍老婦百餘人，不問情由，圍住喧擾，將該警佐扭住，不由分說，拳足交加，當地流氓復從而和之，拋磚擲石，秩序大亂，鬨毆歷四時之久，費之制服扯破，身負重傷，不省人事，旋由[illegible]地保黃世林[illegible]等到場開導解散，一面將費搶救出險，昇赴鄉公所設法療救，并將情形報縣核辦

●紅木業加薪風潮之尾聲

滬幫紅木業工夥因加薪問題，已由郭順卿君居間調停解決，上工[illegible]日作主與工人[illegible]代表張[illegible]同工人在雅敘樓茶話，[illegible]郭君在此所言的[illegible]定加薪五分，係照[illegible]年春間幫同業行單上所定貨品價格核較，別幫寬大，遂有按單定照打九折記數，此事在五年前東夥間亦甚爭執，旋經警區訴訟，由區員判令照行單上九五打算，永為定例，不准再執偏議，迨今東夥再有誤會，別生枝節，嗣經北南市同業人數[illegible]重視，聲明嗣後工夥凡有工資悉以按照行單規定加價五分，不得再持異議，旁生枝節，工人以光陰寶貴，為至重係請凡相遵守，永遠勿替，經衆承諾，轉知同業遵照而散

●戳斃馮長生案之澈究

本邑西鄉諸翟鎮土棍曹小弟，昔手持刀行兇戳斃馮長生，兇手發逃逸，曾由上海地方檢察廳飭緝未獲在案，茲據尸子馮小毛在青浦縣地方將曹尋獲，扭控該縣，業經收押，一面由小毛報告該廳，飭派法警王振元張洛清等持文赴該縣將曹移提到廳，送由檢察官提案研訊，曹一味否認，由判收押，嗣因人命重大，實亟應澈究，遂派法警下鄉補提一干人證，限期日解案，以便質訊定奪

●炮艦兵士溺浦斃命

楚同砲艦上之兵士某甲，昨日上午登岸購物，託於回艦時際因急上船，偶一不慎，以致失足墮入浦中，適值退潮，水勢猛急，即行溺斃，當由該艦陳艦長傳令趕放舢板，派兵設法打撈屍體，備棺盛殮云

●船廠工人跌斃之撫恤

江南造船所之冷作工匠某姓，係浦東人，昨晨正在工作美國訂造之未下水新船上，配裝鋼板時際，亦因失足從高跌下，頭面腦部觸鋼條之上，以致腦漿撞出，鮮血淋漓，立時殞命，當由工頭報告到所，長官請為撫卹，一面將屍送至[illegible]廠收殮

●包庇私梟販鹽之查究

蘇屬緝私統領吳子元君，茲查浦東南匯縣境中界廟東南三甲角之擺渡宅地方，近有前充浦江緝私營長之吳國均，由川沙縣南匯等處，與嗜鹽者蘇北人陸阿生程阿進等私組販運，鹽船[illegible]私鹽之處，隨地[illegible]運至該村鹽場，勾通[illegible]每日約可售出私鹽六七百包之譜，駐於附近之師船[illegible]翰長月得私賄，為之包庇，而該處劣董亦有陋規，受通同舞弊，且有[illegible]數十桿為拒捕抗敵，緝私軍隊面偏，事關國家稅課，豈可瞻徇，聞長官刺私得[illegible]，迅即將該員密往查究矣

●鮮繭由杭運滬之概數

浙省各處產出鮮繭，自上月十四日起由滬杭甬鐵路陸續報裝來滬，連日抵南北兩站之數甚多，本報[illegible]因日來天氣驟熱，所有閘口拱宸許村長安[illegible]等處鮮繭都已入旺，每日運滬之數約在二十餘車之譜，該路例行各車不能盡掛，昨日[illegible]四號特由杭州閘口開專車南來，沿途運繭來滬，因其各處鮮繭擁擠，有無法貨車不敷裝載，且機力太重，不能多掛車輛，故遇有大批鮮繭，于加開專車，茲將六月一號起逐日由杭運至上海南站鮮繭數彙誌如下

六月一號由拱宸閘口許村長安各站運到鮮車十八輛，計一千九百〇八包，二號由拱宸長安許村等運到十七車，計一千八百十包，三號由拱宸長安許村等站二十九車，計二千八百二十五包，四號由閘口拱宸臨平許村長安[illegible]各站運到三十六車，計一萬四千八百十二包，共四日來運滬之繭共計[illegible]包，查係上海生和新昌久成等繭廠之貨，均運至上海南車站後，始由運貨人僱用[illegible]車世源鮮等各繭廠[illegible]繭棧仍由江海關[illegible]驗後，分別送往各繭廠檢收，日來南站之貨車裝運繭車送往滬北各[illegible]者不少云

●織襪公會常會紀事

華商織襪公會昨為織襪商會之[illegible]首由胡遊[illegible]報告[illegible]分別決定[illegible]繳經費百元，分到[illegible]各代表[illegible]一切進行[illegible]散會云

●河南救濟副券開獎紀

昨日為河南救濟有獎副券第五期開獎之期，於上午八時仍在南市九畝地[illegible]利濟局[illegible]二時始行開獎，茲將開出五大獎號碼及承銷各莊號照錄如下，頭獎一萬一千零二十五號(本埠萬利承銷)，二獎一萬四千八百十二號(本埠[illegible]承銷)，三獎八千七百四十八號(杭州和記承銷)，四獎一萬客六百客八號(天津[illegible]記承銷)，又一萬六千九百七十五號(本埠廣萬利承銷)，又二萬四千五百八十六號(杭州和記承銷)，五獎一千五百十號(紹興同官承銷)，又一萬四千二百十八號(本埠廣隆恩承銷)，又三萬八千六百五十一號(寧波利源承銷)

●義務校籌備藝術會

大南門西門外上海學生聯合會所設立之第一義務學校，自開辦以來，學生已達二百餘人，教授設施，俱合最新趨勢，惟該校主任裘國雄君尚不甚滿意，極思增益，特於昨日下午四時半假貝勒路民生女校約各校代表共商進行方法，從議籌集下學期經費，到會有中西愛國民生各校代表及周劍[illegible]潘公展周可侶任務[illegible]等，先由主任裘國雄君報告經過情形，各代表及到會諸君當熱心籌畫[illegible]議決舉行藝術會，先籌經費，然後討論進行事宜

●工匠因調車大起衝突

向在電燈公司充銅匠之浦東人張某[illegible]陳阿來等[illegible]公司[illegible]開駛後[illegible]之一百念六號拖車[illegible]十一號司機人[illegible]售票人[illegible]調由[illegible]一百念六號拖車[illegible]捕房[illegible]收押，昨由捕房傳集一干人證，先由電車公司西人卜洛克投訴前情(未完)

三百二十一號[illegible]當時拘獲[illegible]又該三百七十八號[illegible]二百八十號[illegible]

●電車司機之軋傷

日前(四號)晨八時許，有英美電車公司之八十七號電車[illegible]一百五十四號之電車[illegible]司機人[illegible]

●撤換外涉烟酒稅經理

[illegible]外涉烟酒稅[illegible]經理[illegible]

●蘇州拐案在滬破獲

[illegible]

●留養投江遇救之女孩

本月十六日，[illegible]九香[illegible]女孩一名，至[illegible]自稱[illegible]一女孩，年約十齡[illegible]

●姦夫唆使行兇之根究

[illegible]前情(未完)[illegible]實將王拘獲，昨又傳訊，先據原告之髮妻鄧夏

●山東小孩迷路待領

男孩[illegible]新安身穿[illegible]上有胡[illegible]問[illegible]迷路[illegible]捕房[illegible]日領[illegible]

進出口貨物報告

十二日雅馬希洛丸自日本入口

[illegible]

本埠商務市況

外國匯票 六月五號各國匯票行情如左

上海規銀一兩匯至倫敦

英國現匯　五先令七辨士正

英國電匯　五先令七辨士二五

買進四月　五先令七辨士十五

銀行四月　五先令十一辨士七五

定價四月　五先令十一辨士七五

定價六月　六先令〇七五

法國電匯　上海規銀一百兩　一千三百九十佛郎

四個月匯　一千五百四十五佛郎

美金元現匯　上海規銀一百兩　一百十元正

又四個月電　一百二十元

上海規銀一百兩　二百八十四盧比

印度電匯　上海規銀一百兩　二百六十二盧比

香港電匯　上海規銀一百兩　七十一兩五錢

新加坡電匯　一百元合上海規銀　四十一兩

香港電匯　一百個合上海規銀

俄國現匯　一萬五千五百盧布

銀市 六月五號銀行金融市價如左

上海規元電報　五十六辨士八七五

大條銀遠期　電報未到

銀拆開盤一錢九分　銀拆收盤一錢六分

銀行轉帳一錢九分　銀行掛牌八分

金市

昨晨[illegible]標金開盤二百二十一兩[illegible]

[illegible]

錢市 六月五號北市銀洋銅元及小洋行情如左

[illegible]

證券市價

[illegible]

棧倉單

[illegible]

糧食

[illegible]

油餅

[illegible]

花衣

[illegible]

麵粉

[illegible]

時評　三

◉和議復活消息

以擱淺年餘之和議問題，今忽有復活之消息，斯誠政海沉悶中之一線生機矣。夫雙方今既授受其正式之宣言，則前此以對人問題而生隔閡者，此後當然不復置議，而和議進行或可日益順利。惟不知在粵之一派，其對此態度能否相同，是亦今日應加注意者也。

信箋信封

敬告諸君　假如買信箋信封　必須到有正書局去　因為他印的最好　價錢又最便宜　▲印有詳細目錄函索即寄

有正書局發行　書畫參考書

藝舟雙楫　一冊　三角半

南薰殿圖像考　二冊　二[illegible]

江邨消夏錄　三冊　八角

王覺斯吳墨井題跋合冊　一冊　二角半

秘殿珠林　八冊　二元

梅壺畫憶　一冊　三角

上海泰亨源銀樓加倍足赤飾金　售出卅二元正　收進三十元半

本號足赤(十兩)比他家飾金(十兩〇五分)[illegible]開設大新街南北京路[illegible]電話中央二五八八

於商業無關者○未使召集等語○觀會正依據議詳

二日○縣署出示禁止分運○當經亦於一日○稅所

○如越例以外○其倭絲茶等類○均未出口

反官商合資○各出一半○開辦資本三百萬元○勞

○學校方面○提出四條○(一)各校經費○按月發

情當經衆會員決定下星期四開緊急會議籌議對付

小時報
附錄　餘興
第一千三百四十四號

本報啓事
本報現徵求本埠小新聞，如承投稿，一經登出，酬金從豐。

◎妙嚴墓之水
小香

以妙嚴墓之一勺水，遂令紅男綠女如蜂之屯，如蟻之聚，可見今之社會只須有一點異點，即足號召一切，固無須求其所以然也。雖然此尚無傷也，蓋不過齊集飲水，無他舉動，而巡警則以彈壓傷人，竟以武裝從事，是又不可以已乎。然則此涓涓者，誠禍水矣。

國內無線電
◎……在其私宅……門宜……賜以……一幀……（淡廬）（北京無線電）

時約馬路電
◎此間復旦大學爲西南中學演影戲籌欵，昨夜觀客達二千人，至十一時始散。

◎此間南洋公學因米價高昂，廚司頗受損失，由教職員議決添食麵包以節米費。（徐家匯路專電）

◎此間都督秦樓閻端陽後有秋節，錫山之謔。（知）

◎好第當選新世界花國總統後，大開慶賀，門口高搭牌樓，而同里綠綢近日做壽，門首亦電光燿目，說者謂綠娘爲在野之時彥云。（知）（民國路專電）

國外小新聞
◎紐約之禁酒笑話（七）
▲與中國之禁烟同

美國禁酒法頒布之初，雖雷厲風行，現已與中國之禁烟同其程度。紐約時報特闢一欄紀載其事，名之曰紐約之禁酒笑話。昨又載一諷刺畫，中爲一老人在大廚中行走，以掌大之瓶置頂心，以簷兩旁，謂禁酒令雖有若無云。

◎詩加谷之肝病學校
▲香……

◎孟飛機之飛行消息
[illegible]

◎德皇的財產
[illegible]

雙連人之……
[illegible]

◎倫敦劇場之團采
[illegible]

◎美國最近建築之大……
[illegible]

◎珠江餘滴
[illegible]

◎薛家園之新市場
[illegible]

◎梅郎去通後之傳聞
[illegible]

◎苦力築路
[illegible]

本埠小新聞
◎海上博覽會消息
[illegible]

◎浦東大抵造橋錄
[illegible]

◎浦東中學之團體競技會
[illegible]

科學小新聞
◎美國化驗煤炭之新法
[illegible]

學習法語之好先生　**華法要語註解**

翁同龢相國合刊　寄影　珍品　大同書局　大東書局

段氏說文解字注　原本影印　發售預約　增刻四種

段注札記　段注札記　說文提要

清代註說文者不一家，而以段氏爲最完備……
各省中華書局及各埠大書局　代售　掃葉山房

洋博田南畫露
上海……通……股票公司

有正書局

何子貞七言行書大對聯

吟梅添衍……　愛菊何論酒有無

何子貞……大對聯

哈哈
▲諸君看滑稽名著八種，現在趁大廉價機會，欲無哭淚，還是笑罷！

▲廣笑林　原價四角
▲笑話世界　原價四角
▲諸談三百餘則
▲滑稽談
▲千金一笑錄　原價四角
▲諸談二百
▲歌集
▲滑稽魂　原價五角　六卷
▲諸文辭類纂　原價七角　八卷
▲新十三經　附刊
▲種目
▲民國趣史　初集　分六卷
▲民國趣史　二集
▲著者凡一百餘人
▲廉價一月　分購　全購
上海四馬路　國華書局發行

新出汪退谷九言大對聯

張廉卿行書大屏幅

五星牌啤酒　國貨

裕昌煤號　經售紅龍牌水泥

歷代古印大觀第二集出版

壽
上海湯萃崔氏……香廠……房……

和盛首飾號
本號創自同治季年，專辦頭等鑽石、珠寶、翡翠、鐘表、精鑲白金中外時新首飾、金銀器皿，定價劃一，不合包退回換並收兌白金、鑽砂、白金……八號電話中央一九七七號

消化有序 夜睡安寧

能使嬰兒長成肥胖康健喜樂也

嬰孩自己藥片 治嬰孩之患胃不消化 能令嬰兒及小孩睡眠安舒

若嬰兒之母親乳水不足稀薄無力或其乳水不敷嬰孩所需者則嬰孩立現其狀態驟變彼即時覺飢餓難求一飽且患腸風腹痛胃不消化嘔吐其大便與難顏色不正或反是則大便時常稀瀉多水似肚瀉症吵鬧不休徹有寒熱難以安睡時常啼哭夜間更甚彼之身體日見減瘦或日輕減致令其為母者不敢舉秤權之其情狀之不滿人意者一至於此則其瘦弱之失敗目難達其目的矣或問照此情形應用何法耶第一次當注意者即飲食是也既因其母親之乳不足之咎立即須改良之乳食俾嬰孩[illegible]以滋養第二嬰兒之瘦弱情形在乎腸胃首當療治之其最穩妥之方法即服用嬰孩自己藥片是也或問此藥片有何功效吾何由而知之此藥片能使余之嬰孩有益無損耶答曰一則嬰孩自己藥片[illegible]門與嬰兒及小孩服用[illegible]為嬰兒初生起至孩童[illegible]常各症之良藥[illegible]則嬰孩自己藥片係韋廉士醫生藥局之出品而保絕無[illegible]損各質[illegible]合藥性和平[illegible]在中國[illegible]生之嬰兒亦可餵服也則閣下之嬰兒服用[illegible]滿意且已曾治愈多數[illegible]嬰孩[illegible]在中國則天下各處之嬰孩賴是片之奇功得變更生者已不知幾千萬人[illegible]以下請[illegible]先生之證據

江西撫州有一小孩患病沉重

[illegible]江西撫州中學校[illegible]先生者係由嬰孩自己藥片之功力得獲治愈肥壯強健江西撫州[illegible]其來函[illegible]子[illegible]因其母小孩亂[illegible]現年三歲及小孩蘇生現年二歲之父親[illegible]其[illegible]體[illegible]乳水不足[illegible]兒吵鬧夜不安睡祇得勉以飯粥代乳[illegible]之不料[illegible]不消化[illegible]黃瘦[illegible]性[illegible]後經親友告余購買嬰孩自己藥片與[illegible]服之不[illegible]後[illegible]見安[illegible]定亦[illegible]睡飲食亦增身體逐漸肥壯大子[illegible]能行走此乃服韋廉士醫生嬰孩自己藥片之功[illegible]效[illegible]謝韋廉士醫生藥局嬰孩自己藥片之功[illegible]生之小照一紙以將謝[illegible]

[illegible]女[illegible]治愈 [illegible]拿大有一[illegible]

[illegible]大有[illegible]利[illegible]方[illegible]性[illegible]人來信[illegible]小[illegible]出[illegible]時[illegible]因[illegible]鑿[illegible]吾[illegible]現[illegible]小[illegible]夜[illegible]嘔[illegible]如[illegible]之[illegible]余之[illegible]命余[illegible]服[illegible]余已一月有餘余因[illegible]此[illegible]欲[illegible]現令小女欲食消化有序口氣分[illegible]清[illegible]能[illegible]余不[illegible]小[illegible]力[illegible]此嬰孩自己藥片俾得[illegible]人之[illegible]亦可[illegible]此藥片[illegible]余之小女為[illegible]所不能[illegible]此藥片一服即愈矣

嬰孩之母親衛生方法

以及如何得獲康富之效果

嬰兒康壯之初基全在乎初生[illegible]一年[illegible]如[illegible]其[illegible]能成為強壯之小孩是[illegible]嬰孩之乳[illegible]其[illegible]力餵養嬰兒必得康壯也

[illegible]乳之母親如[illegible]無力[illegible]厚之乳汁可[illegible]嬰[illegible]強[illegible]健骨[illegible]之母[illegible]弱無力[illegible]小兒[illegible]如水之乳[illegible]孩[illegible]之[illegible]強健[illegible]液使乳汁[illegible]之妙[illegible]即天下馳名行世[illegible]年之久韋廉士大醫生紅色補丸是也[illegible]是丸曾經治愈千萬無數少婦[illegible]女之患[illegible]者且男女均可服[illegible]即如月經不調[illegible]腰痛背酸[illegible]赤白帶下[illegible]血薄氣衰[illegible]是也凡經[illegible]西藥[illegible]均有出售[illegible]海四川路九十六號韋廉士醫生藥局[illegible]一瓶[illegible]六瓶[illegible]力[illegible]如欲索取患告[illegible]女[illegible]一本[illegible]郵送不取分文

嬰孩自己藥片所當記憶各節如下

一此藥片輸入中華市及一年有零且嬰孩自己藥片並非新出之品在泰西各國久已通行暢銷矣

二乃是韋廉士醫生藥局之出品內係純無危險並無絲毫麻醉性之雜藥以及一切能成癮之雜質攙合其中也

三此藥片毫無損害大有滋助自嬰孩初生之嬰兒起至六歲孩童止均可服用為嬰兒及小孩尋常各症之[illegible]藥也即如 便閉 胃滯不化 腹痛 肚痛 [illegible] 發熱出牙各症 蛔虫等患均可療治 [illegible]吐

如何可得嬰孩自己藥片

如貴處無從購買嬰孩自己藥片即須郵寄大洋郵票六角或郵局匯票六角至上海四川路九十六號韋廉士醫生藥局郵奉一瓶可也每六瓶英洋三元郵力在內

茲有精美小書一本奉送諸君索閱 [illegible]幸晚數[illegible]之[illegible]

如何能使嬰孩康壯

嬰孩體[illegible]之[illegible]
哺乳之[illegible]如[illegible]
嬰孩可[illegible]用之[illegible]品
不易消化之[illegible]物
小孩沐浴
嬰孩啼哭之故

以上係[illegible]中內容[illegible]此[illegible]名[illegible]
取[illegible]須[illegible]以下[illegible]四川路九[illegible]
韋廉士醫生藥局[illegible]
[illegible]所[illegible]之[illegible]一本[illegible]一份[illegible]

姓名
住址

洋博田南蘆霞路

上海信通股票公司

本公司[illegible]買[illegible]有[illegible]本公司在河南路[illegible]里口二十九十七號電話中央一千〇八十八號

有正書局新出

何子貞七言行書大對聯

[illegible]吟梅滿[illegible]多少 [illegible]愛菊[illegible]有無 定價[illegible]紙六角[illegible]

何子貞[illegible]大對聯 何子貞[illegible]大對聯 [illegible]定價大洋六角

[illegible]及各埠大書局 上海[illegible]路[illegible]國華書局[illegible] [illegible]一元四角

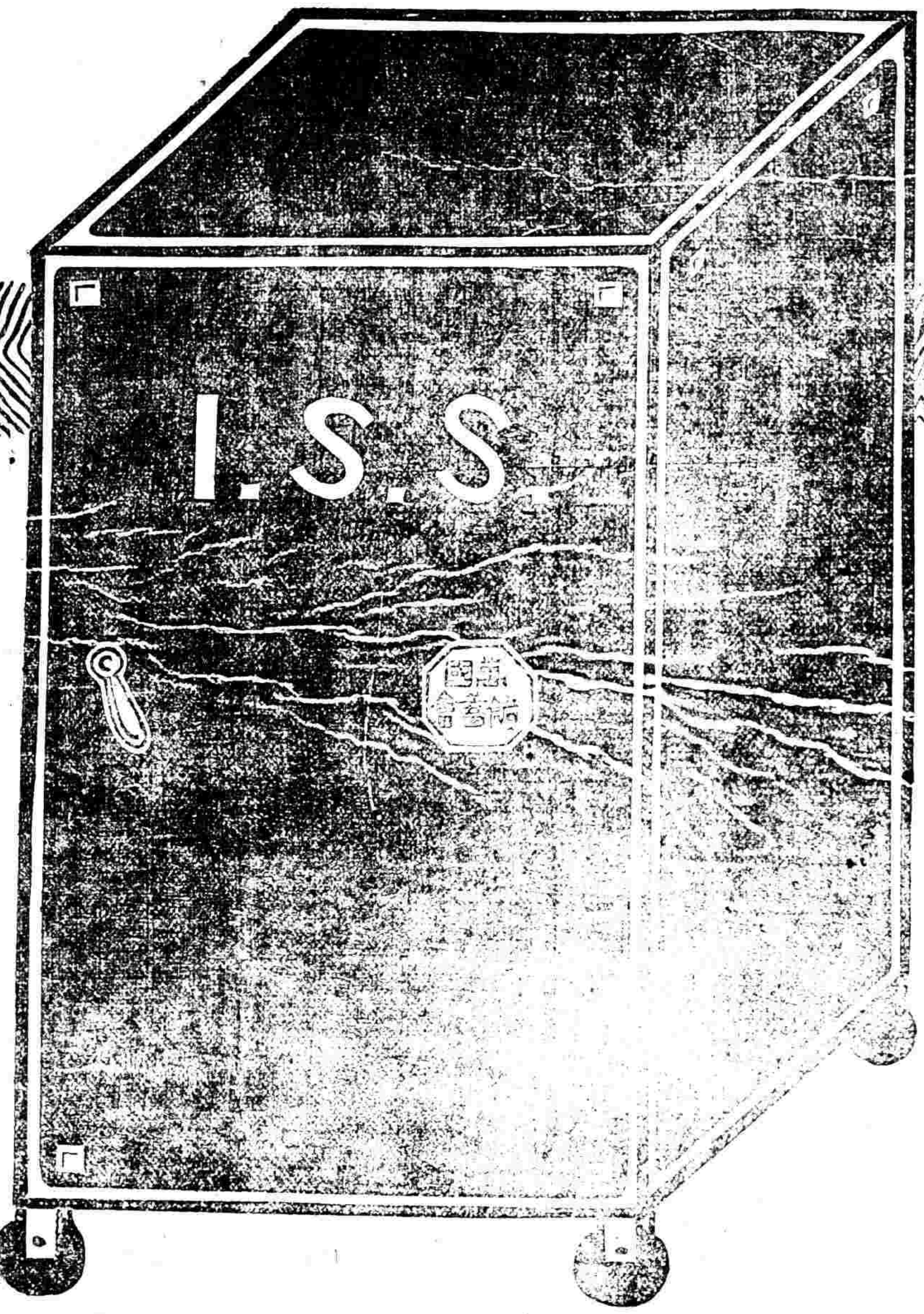

諸君的金錢

何妨藏在這个大保險箱

萬國儲蓄會是一個公共的大保險箱。無論那個都可來儲蓄。非但穩妥可靠。而且能夠生利息。又能夠得頭獎二千元和小獎十二元的希望。

現在這個大保險箱。來儲蓄的已經不少了。得到好處的也不知有[illegible]人了。諸君還是趕快來儲蓄罷。印有詳章。函索即寄。

萬國儲蓄會

◀總會在上海法界洋涇浜七號▶

洋博田南蘆露

萬國儲蓄會之儲蓄方法最穩最安非但可以儲蓄生財而且尚有月月得獎希望欲知詳細請向上海洋涇浜七號取閱章程

有正書局

何子貞七言大對聯

（聯語）吟梅添得詩多少　愛菊何論酒有無

海亞明商業儲蓄銀行廣告

新時報

NEW EASTERN TIMES.

中華民國九年六月六日

第三十一號

新時報徵文

新時報是新時代的甯馨兒，最歡迎新青年的著作。新時報最歡迎的著作，是科學，哲學，文學，藝術，和社會學說。新時報的酬資，是每千字自一元至五元。

湘省名產女子手工刺繡

湖南繡花向稱著名文人繪畫女子手工其花樣之文雅配色之[illegible]推[illegible]中外人士之讚許[illegible]歷經各大賽會獎章為我國最進步之美術刺繡也至於出品官[illegible]喜壽嫁[illegible]禮品[illegible]家庭裝飾屏對[illegible]贈品繡品[illegible]西繡洋莊繡件[illegible]服裝肖像[illegible]公司廠商標[illegible]花各件零售批發價廉交貨迅速

長沙錦華麗湘繡總莊發行（開設上海三馬路石路東首同安里）

六朝墓誌菁華 預約廣告

六朝墓誌近世出土者日多一日綜計之不下數千種本局多方蒐羅細心選擇得最精者一百種秀麗古樸神妙精能加以文字清晰[illegible]不備今照原拓石印絲毫無差分為四集定價十二元預約五百部[illegible]

特價六元 先收二元分四期出書每期取書隨繳一元第一期定陽曆五月底出版以後每兩月出書一期印有[illegible]

臨池家欲出唐宋之藩籬入魏晉之堂奧

上海 北京 天津 有正書局啓

人造自來血

●國立北京大學王濱海君

▲患面黃失眠之症

▲服自來血後 未及兩旬

▲面貌豐滿 顏色潤澤

五洲大藥房主人賜鑒鄙人近患面黃失眠之症春以來日益加重不得已乃請校醫診治據謂係用心太過血虧所致承指示以貴藥房之人造自來血為補血之仙品鄙人試購二瓶服之今不兩旬面目頓變睡眠亦佳昨偶到友人家中拜會該友大奇以為鄙人面貌之豐滿及顏色之潤澤旬日來誠有出人意料之外也承貴藥房醫愈鄙人病症之德用特肅函申謝並請貴藥房登諸報章告世之同病者得此良藥以去其病其功誠非淺鮮也專肅祗請台安 國立北京大學學生王濱海謹啓 五月十六日

附告 人造自來血和平甘美添精益髓男婦老幼四時咸宜 定價每大瓶洋二元每小瓶洋一元二角

五洲大藥房營業概要

專運歐美藥廠原料藥材醫療器械化學用具照相材料化妝香品選擇精良無美不備並延聘專門藥劑師除配製治病補身各種經驗良藥外更為便利病家起見特設配藥部專配內外各科西醫方劑研究精細考察審慎以供軍營醫院社會家庭之需要來方隨到隨配迅速異常如蒙各界惠顧無不推誠相待以表歡迎另編有衛生指南一書分類詳載各藥名目及功用服法如荷函索請附郵票三分立即寄上

總發行所 上海五洲大藥房謹啓 外埠五洲分號及各經售家均有批發

中國通商銀行謹白

本銀行招集商股資本五百萬兩現已收足二百五十萬兩總行開設上海[illegible]

本廠始創於西歷一千八百六十八年迄今五十餘載精製飛牛頭牌牛乳及各種食物凡牛乳出產最多之區本廠均設有機廠以備提煉凝製其物質之優美滋養之豐富海內外交口稱譽之即美政府界以保証不僅本廠自為担保已也今將用法開明於下凡開罐頂在罐上有字之端以開罐器近圍邊割開取乳頂用乾潔之匙此種牛乳可製糖菓及冰其林且可配茶及咖啡此乳無論男女老幼均可服食即在有病之人亦宜服之因其消化較易且可增助精力為此乳由公利洋行一家運銷市上各店均有出售賜顧者認明牌號為荷

上海美商公利洋行啓

四川路七十一號

光陰一去不復來

君為何不趁早儲蓄乎 光陰一去 不復再來轉瞬將由壯而老 由老而衰矣 萬國儲蓄會之儲蓄方法 最穩最安 非但可以儲蓄生財 而且[illegible] 欲知詳細 請向上海洋涇濱北[illegible]號 取閱[illegible]

上海四明商業儲蓄銀行廣告

本銀行開設以來歷有年所總行設在上海寧波路並設分行於寧波溫州[illegible]

香烟 品海

此真正價廉物美之香烟

烟絲柔潤為其香味極佳之明証且味道溫和可口無怪人人均讚美之也

駐華英美烟公司總理 有限英商公司

Doan's Tonic Tablets

The real Tonic for weak and rundown people

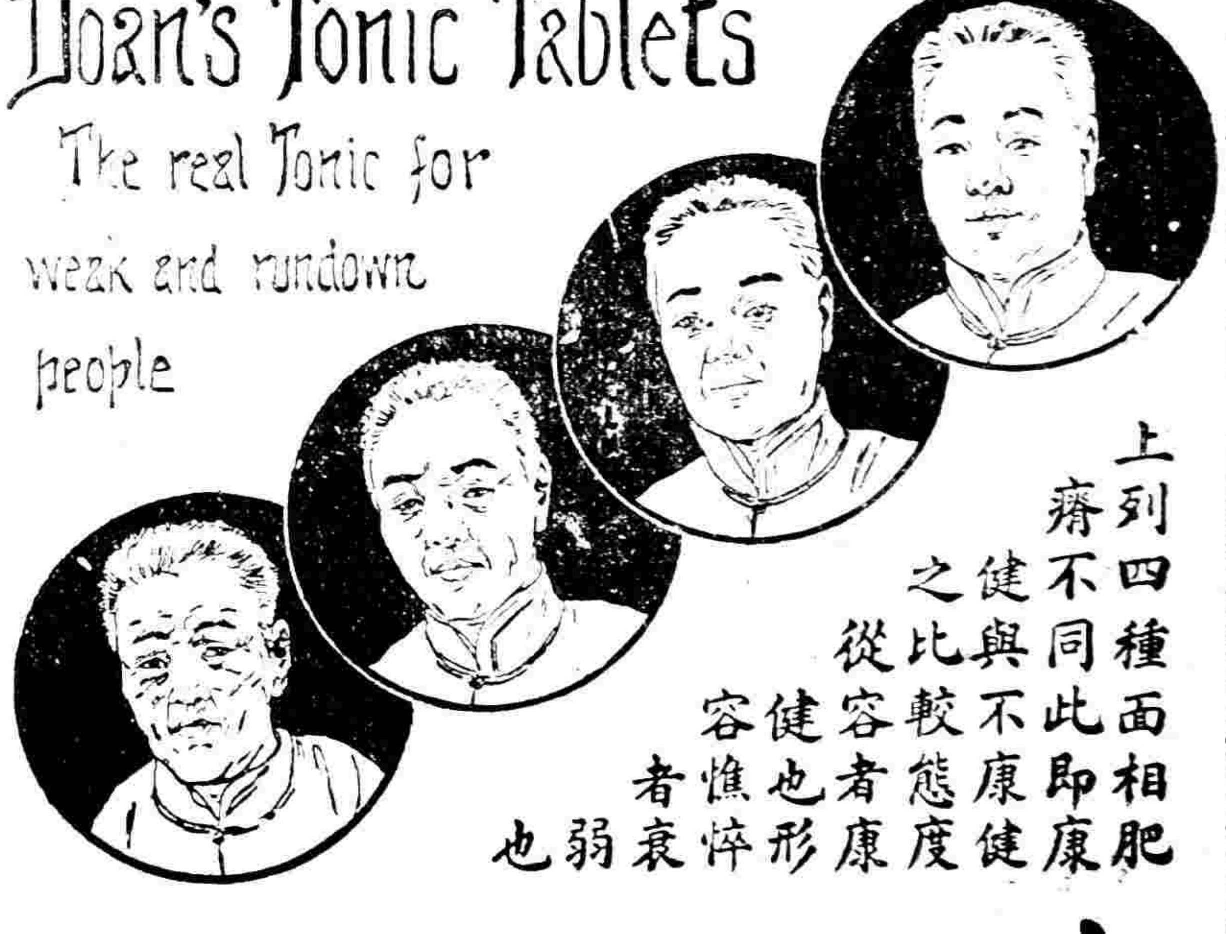

上列四種面相肥瘠不同此即康健與不康健之比較態度從容者康健也形容憔悴者衰弱也

兜安氏補藥片

凡男婦老幼面色青白動作乏力頭暈眼花神疲氣短肌肉削瘦胃口不開消化不良神思恍惚者衰弱也衰弱由於血不足補其血則得矣此藥片乃一種有力之補血補脾藥以之補血血鮮紅而純淨並健脾胃耐心服之自然精神爽快體量加重作事勇幹克享康健之幸福若夫少年斲傷乳婦缺奶操勞之婦體弱之女此藥片咸相宜也

各埠大藥房均有出售每瓶洋一元二角每打洋十二元

新評論

甚麼叫做常識 (儼華)

常識(Common Sense)，雖是現在通用的一個名辭；他的意義，却還沒有確定；最普通的解釋，是一般人共通的判斷，意見，知識。

雖然，所謂一般人，共通；這種形容語，意思很不明瞭。所謂一般人，照字面解釋，有兩種：(一)無男女老幼有教育無教育之別，凡是屬於人類的，總包括在內。如其用這樣的意思，去解釋常識；常識可說是知性之一般的素質，或從傾向必然起的結果。(二)所謂一般人，是受過普通教育的人。嚴密點說，是在某時代的社會，受過其時的普通教育的人。常識在這裏，可說是某時代某社會的大多數意見或思想。現在通用的，多年就是這個意義。

但是這樣意義的常識，不一定和真理一致；古來對於新科學的認識之反對；往往因此而起。而且這樣的常識，常常跟隨着時代的推移，漸次漲高了他的程度；某時代所謂專門知識，到了次時代，會變作普汎的常識。再進一步推想，我們的認識，根據於人性；從而不免生物的進化〔廣！〕和社會的進化！〔狹！〕的制約；現在的人類的認識，於某意味，悉是過去的進化之結果所殘存；因此我們的認識機能，決不是變動無極，其作用實從一定之型。又我們的認識內容，不能超越歷史；從而生長其社會的人，他們的意見和判斷等等，可同在某種程度。所謂常識，可說是從這兩方面生成。這是傑姆斯(James)的學說。至於蘇格蘭學者，把常識解作一般人共通的直覺，那是另外一種解釋，現在沒有討論的必要。

新消息

法蘭西的歐戰損失 (下)

法國爲了保自己的同世界的自由，從一九一四年起，打了四年多仗，犧牲了不曉得多少金錢生命同田地。現在總算起來數目很多。但是法國人停戰以後，已經在那裏竭力振作；要從破壞不堪的裏頭，建造一個新活健康的法蘭西。我們調查法國的損失，可分三種說明；第一是金錢的犧牲，當法國在戰前，一年用度不過五十萬萬法郎，打仗後五年裏，用度加到一千五百萬萬法郎。日下國債加到二千八百八十萬萬法郎，每一年利息要付九十二萬九千萬法郎，再加上養老費二十萬萬法郎；總數約一百五十六萬萬法郎。所說的數目，或不全對，但是由此可見法國的重担何其重大了。再照一國的富力算，法國犧牲頂多，因爲美國祇犧牲他富力的百分之四另半，英國三十二分，德國五十分，法國却有六十二分之多。再拿四國戰前的歲入，同現在的用度作個比較，美國祇用四成的歲入便夠開銷，英國要二十三成，德國五十五成，法國四十二成。再進一步，拿人口來比較，法國每人要担負四六七五法郎，美國人祇五二五法郎，英國人二一〇〇法郎，德國人二九九〇法郎。就此說來，法國的[illegible]重，頂大了。第二[illegible]人口的損失，[illegible]祇是戰打勝一面的損失，比較四國[illegible]尚未發表，大約法兵死的有一三五五[illegible]，英國六四八〇〇〇人，美國四六五〇〇[illegible]，五一〇〇〇人。再照人口算，法國一百[illegible]三個半，英國祇一個半，德國一個半還不到，[illegible]國祇半個，德國是不多三個。又照法國得一強健少年說來，死的十人，受重傷殘廢的二十八，法國爲了自由，犧牲這許多人，真是可惜得很。(第三)是田地的損失，大約法國土地十分之一，是在戰區內的，統算地面上的房屋，同田產的損失，總數在一千萬萬法郎，德國要担當賠出來。再有這五年內房屋同田地上的利息，要加上去，數目還要大呢；所以拉過的時間越長，損失亦越大。現在拿他[illegible]種損失，用表的方法寫出來，可以格外明白此事。

田地上的損失(以一百萬法郎爲單數)

	不動產	動產	田產原料
住屋公共碑石	一九〇〇〇	一〇〇〇〇	無
田地(包括漁林)	六五八〇	五一四四六	五八三九
礦(採)	一四三四	一四〇四	四〇〇
工業	三三三六	一二七八九	二二五二
交通	五一九六	一九五	
總計	三五四四六	一九八五二	二六七六

以上共計爲九四〇五九〇〇〇〇〇〇法郎

[illegible]比較表(以千計)

	法	英	美	德
人民	三九六〇〇	四五[illegible]八	一〇〇[illegible]	六七八一[illegible]
徵兵	八三九〇	[illegible]	[illegible]	[illegible]
死者	一三五五	[illegible]	五一	二〇〇〇
以一百人中算	三・四	一・四	[illegible]	二・九

最前論的經濟財政兩損失，又立一表(以百萬磅計)。

	法	英	美	德
戰前				
國債	六[illegible]	[illegible]	五五〇	[illegible]四〇
信利	一九	五二	[illegible]	八
國富	一八〇〇〇	[illegible]	五〇〇〇〇	一六〇〇〇
歲入	[illegible]	一五〇	八〇〇	二一〇〇
戰時				
歲出	一九八	二〇八	一四五	一六，六
每人之債	[illegible]	[illegible]	[illegible]	二三五
戰費	[illegible]	六〇〇〇	四〇〇〇	八七五〇
戰後				
國債	五七五〇	[illegible]	[illegible]	八〇〇〇
信利	[illegible]	[illegible]	一五〇	四〇〇
歲出	[illegible]	[illegible]	[illegible]	[illegible]
國債每人擔負	[illegible]	一八七	[illegible]	[illegible]

新學說

▲科學研究▼

火的研究 (續) ([illegible])

[illegible]時，那熱時便[illegible]，自熱就是[illegible]的，沒有熱，非但無自然的現象，[illegible]也[illegible]有，所以我們要研究火，必須先知道熱。

第一，熱[illegible]，熱能在這個物體傳到那個物體，[illegible]物體傳到低熱的物體，[illegible]兩物體的溫度[illegible]。熱能發生運動，[illegible]能使物[illegible]，熱能從太陽或別種星體中，經過以太，傳到地球或別種星體上。熱的這些性質，[illegible]就知道了。更進一步講，[illegible]發生化學變化[illegible]要生熱。就是兩物互相摩擦，也要生熱。所以摩擦與熱也是很有關係的。

在摩擦，破壞[illegible]的一點，就是摩擦能破壞運動，用科學的話說，就是能力減形。凡運動的物體，皆有能力，有能力，就可以工作。所以當一個火車的能力減小時，我們就可以說那個火車的能力沒有先前那樣大。因摩擦所失去的能力，是變成實質的了呢？這是僅僅的把形狀變更了呢！換句話說，就是摩擦所生的熱力，就是失掉的能力麼？那就是說：熱是能力麼？熱是運動的別形麼？

讓我們作兩個簡單的實驗，把這事考察一下。取一鐵釘放在石上，用鐵鎚連擊之，則鐵釘必生熱[illegible]，就是我們學[illegible]一活動，所以是熱嗎？因爲我[illegible]則[illegible]所以得到釘所生的熱，是從我[illegible]消耗的能力那裏得來的。又取一個[illegible]玻璃[illegible]裏面放緊密的活塞一個，於[illegible]將活塞推下，則見這片[illegible]燃[illegible]，我們又曉得裏面生了熱。因爲沒有熱，[illegible]不能燃燒。但是這熱從那裏來的呢？那自然是從我們推活塞所用的能力那裏得來的。把上面兩個實驗仔細想一想，我們就知道[illegible]消耗能力，那個就發生熱；能力和熱是一個東西的兩種形狀。

熱是能力，從上面所講的看起來，是無疑的了。現在我[illegible]把熱和運動的關係說明一下。英國有個科學家名叫朱爾(Joule)的，他從一八四〇年起實驗這件事，到後來他說熱和工作成正比例。這就是說工作愈久，熱愈多。若精密的說，就是若把一磅的物體從七百七十二尺高的地方落下來，所備的能力變成熱，一點都不使他走散。那這些熱，可以使一磅的水的溫度，升高攝氏一度。

設若熱物體的分子都是運動不息的，那我們就可把與熱有關的各種事實解釋清楚。何以呢？因爲分子既在那裏擺動，那他這擺動就可以由環繞他們的以太傳出去，變成熱波。熱波比光波長。不過速度却比光波小，並且他們的性質是完全一樣的。熱波從太陽經過以太射在地球上，就把太陽的能力給與我們。所以太陽的熱是運動的一種，在以太中的熱波，[illegible]是運動的另一種。當這些熱波射在地球上的物體上，就被物質吸收。依然變成熱，[illegible]運動的別形，豈不[illegible]？

第三章 [illegible]得着力而熱[illegible]的關係，這面消耗能力，把[illegible]面燃發生熱，[illegible]的爲能使某種物質起火。我們曉得起火是化學變化，[illegible]那我們用以所生熱的能力，可說是化學能力了。但是能力的[illegible]源[illegible]那裏呢？要解這個問題，就不得不把組成物體的分子研究一下。我們曉得無論固體物液體物汽體物，組成他們的分子，都是在那裏運動的。假設把一個鐵球燒熱使發出來，他的分子的運動，我們却未見得看得出。若把鐵球燒到紅熱的時候才拿出來，則見鐵球四週的物體在那裏閃搖動。這因爲[illegible]鐵球分子運動的影響，生了擾亂，所以[illegible]，若起來却好像在那更動的樣。若把鐵球燒到白熱才拿出來，那鐵球的分子擺動愈快，空氣的擾亂愈甚。就是眼睛中的虹彩也要生變化。[illegible]紅熱時所發出的波動，其速度比[illegible]，白熱時的鐵球，其所發出之波動極快，每秒鐘約有五百兆尺。從上面所講的看起來，我們就可以說『熱是運動的變形』。物質的分子在那裏運動，從他們所生的熱力效果，也可以決定是不錯的。

▲藝術研究▼

希臘的藝術觀 (純初)

一　希臘藝術

談到希臘的藝術，沒有一個不說他是希臘文化的元素。要知到希臘的藝術，有好些，像現在的觀察差不多。譬如希臘的宗教，一方面帶有神靈性質，一方面又含有[illegible]體觀念。把物質精神兩方面弄得互相平均共濟起來，沒有一點雜亂無章的感想。這種觀念實在是一種藝術的觀念。所以許多若是這樣說，我們就可以想像藝術和[illegible]在希臘人上，有極大的關係。現在有一種藝術觀，他們的觀念，是把藝術放在國家精神國家生活之外；一點也不和倫理宗教政治有甚麼關係；他的目的，僅僅是一種美感作想。如果藝術是這樣的觀察起來，有點太主旨了。且不是藝術家本身就是標準。不論甚麼模樣都可以代表那國的藝術而且是這麼觀察那藝術可以不成問題了。要知到藝術和國家社會風俗都有密切的關係。就是普通的戲台，雖然比不上米羅的Venus Raphael的Madonna，然而總是一種藝術的出產品。

上面的觀念自然是拜那物質太發的國家觀念，不過寫在這裏，和希臘的觀念比較一比較。因爲希臘的觀念完全與上面所說相反的，希臘的藝術中間包括有國家想像的新生命在裏頭。

雖然是這樣說，并不是指希臘的觀念可以拿來做教訓的Didactic，因爲教訓兩個字用在藝術上面，常常只限於道德方面。假若道德方面好，那麼這種藝術的出產物一定好。但是希臘人並不是這樣想，就是柏拉圖，也不是這樣想。所以他在Phaedrus上面說道：『如果那一位沒有Muses(司文藝美術，九女神之一)的感想在心裏，他的詩一定不能容在世上的。』這種設想看來，希臘的藝術觀念是一種天然造成的。從美術上評判來，他們的藝術品，實在的比較別的時候別的人民潔白些，美麗些；就是他們的家具用器，盡在裏面，很覺得雅緻。所以希臘人實在是一種藝術人民，我們不可以不研究的。

二　美術和倫理觀念的一致

凡是許多一種藝術，不僅美術一方面；所以若是有兩個藝術品，同是一樣的好，必然是屬於倫理學上的占據些。因爲連帶有倫理上的價值才是真美呢。

這種美術和倫理上的價值，希臘人並不完全一刀兩斷的分開；所以美和好都要。他們的意思，凡是一樁好藝術必定要物質上，道德上，合同一致；使人起看來不但肉體快活，而且精神上也要得着幫助。這種希臘的特性，最好來拿柏拉圖的『爭議國』Republic of Plato裏面有一段述及美術的影響，和人的智識道德上的關係引證。下面是他所理想的國民的談話。

(我們最不好的是任這些青年在不道德的範圍內生長成人，使他們不知不覺的受着這惡社會的毒。最好的是任這些藝術家拿那真實清潔完美的手段，把天然的美一一的貫輸到少年心裏去，正像陣河風一樣從安樂國吹來使他們也知到感覺這種美。)

『這是沒有再好的法子了。』

『以串拉與呵—(假擬人的稱呼)音樂是頂好補救的法子。因爲這種音樂可以感化人的思想，融和人的性情，喚起人有高尚的觀念，這種聲音刻在少年心裏是永久不能去的。』(未完)

▲雜著▼

台峨爾的生平和思想 (續) (陳元德)

一　在文學的，他是個篤信凡物皆美良的人，故以直敘各種景物情感的文，即算得善臻美備。看他的著作，都是先有一番熱摯的情緒，然後參到筆隨作成一篇詩或文，他從不用做揑的功夫。他的詩文就是[illegible]文學得力於克拜爾很多。克拜爾是十八世紀的一位工匠，沒有受過教育。他常常唱他的謠，法國出產的歌曲。後來這些歌曲爲百萬國人所傳誦，台峨爾的詩也是根源在這些歌謠裏，是況且的[illegible]，故他的文學超見精深麻遠，是可稱爲寫出[illegible]。現特譯他兩首代表詩，以見他神秘的精神一斑。

在七月多雨的陰昧裏，你靜步走來默用那種寂如夜天的步子走過。

今天的早晨已閉合了他的眼，不理那號叫的來風了；遠長醒的青天也脫除了一層厚幕。

森林止住了他的謳，各家的門都是緊緊的關住。你在這冷靜的街上是個孤單的旅客了。我的朋友，我的男子是洞開着的—你不要像夢那樣一輕過去。

『你是大，你也是個寫巢。

哦你這個天巢，在那寫巢內，這是你的愛，使得靈魂有彩色，有聲音，有氣味。

那兒早晨來了，右手提了個金花籃，拿出一美麗的圈輕輕戴在地面上。

穿過那已投者踐毀的草地和無徑的道路，黃昏也帶了一瓶自西海來的和平涼水來了。

潔白的光線四射於這靈魂遨遊的無際天闊。那兒是無日，無夜，無形秀，無顏色，也無言語』

這兩首詩，頭首是稱上帝像個過客，後一首是說靈魂歸後之家宅。他於這詩境的實質在世界文學裏得很少了。[illegible]之於西(Thomas a Kempis)[illegible]之『基督的模倣』。

二　在社會的　台峨爾對於社會改良，首先提倡婦女地位。他對於這問題很以孔德所說；『男女各有所長，必定要互相調濟，然後能達人生問題的結果。』話雖然。他在近世婦女解放聲浪發生以前，早就提出用教育增進婦女地位的說法。他又以西洋家庭的幸福不如東方，因爲西洋男子勤於所業居家的時候很少；子女長大了也要走遠地求學問或是任事去，故婦女常忍受好多痛苦；東方恰與相反，這也算是一個東方的長處。台峨爾生在一個愛國的印度境內，他對祖國的復興很抱了一個大希望。但是他救國的方法，不是用軍隊，乃是用文學。文學可以感發人的深省。他說；『國之消長，在他國內的詩，藝術，音樂的消長而定。』他做出來的詩，喚醒印度國民的覺悟很不少。普遍傳說的警惕語有說，『你們的祖國在那兒哭喊，他受傷了，哦，他餓伏死了，那個負責任的兒子能去解他的困呀！』他又說，『一種人類必不能永久剝脫那種人類的固有權利。正義是集合法而存在的。』他這種急極愛國的思想不過是環境壓迫的反響；他大聲疾呼的喚醒國民逐只算稱爲正義作呼籲而已。

三　在哲學的，他的哲學思想，與Wordsorth一類人的悲觀主義相反。他世界中只有快樂與愛；他也以世界有所謂愛愁，然這不過如月夜浮雲，有這不關輕重的浮雲越顯得明月之可愛。茲譯他對於自然界感想一節於下；

『哦我極怡快的母親，地呀！我常是生愛的看着你唱我心，極馳華快樂的歌。你布散你的本質迷醉我後，你又永久的旋繞那些很遠的星球。你那軟嫩的草地爲我發芽，花草爲我開得很茂盛，樹也爲我結着果實，對了，是爲我。我坐在泊德瑪河旁邊，我很容易覺着草種子如何

萬國大洲第一靈驗耳聾藥品

舖設上海二馬路中市西鼎新里石庫門內交易京都天寶齋○謹告同胞○耳聾補救○我有神劑○服此立愈○奇驗神藥○[illegible]

聽覺乃第一要品每盒一元每料六盒洋五元如有兩耳聾損作潰宜用八寶吹耳散無不立愈每瓶七角

仙品馬寶治癡如神

上海京都天寶齋　真正西藏馬寶　專治文武痴癲　痰迷心竅

[illegible]

的萌芽；在將來如何的[illegible]供給燃料；[illegible]

勢力的大戰後，也可以說是二十世紀科學上最大的成績。人類飛行的思想，發生很早的，但是[illegible]

(未完)

的萌芽；生命源泉如何的年年使你供給養料；樹幹上花如何的開得很快樂；樹和藤也着日光如何的現出美麗樣子來。」他精神上的信仰，已臻極樂；他不但以為世界是被上帝所造，還以世界就是上帝。他論愛說；『沒有愛就沒有情；因為愛是一個完全的感覺。我們不愛是因為我們不知到，我們不知到是因為我們不愛。這是凡物最後的含義。這不僅僅是意思，這是真實，是所有生物根源的快樂。這是愛顯的放射出純潔的目光。快樂是無處不有的；在地面青草上；在蔚藍晴朗的天空中；在萬物皆放的春天；在嚴肅陰暗的冬季；在人們肉內；在靈魂重量間；在生命；在我們的活力；在智識中；在與邪惡的戰爭；在求知不能的犧牲。……快樂是單一真實的實踐；我們的魂與世界，世界的魂與靈的愛，的單一。』看這一段，我們可以知到哲學思想的大概了。（完）

新談薈

森林中野獸的人性（毅夫譯）

亦有獵人跟在他後頭，等他熟睡，然後再設法打死他，打他的法子，用一根極硬的棍，裏頭塞足鋼鐵，向他的要害打去。象雖是很笨，却是非常的壯健，一錘的力量，簡直不能夠傷他，必須慢慢的跟着打；才能將他弄死，常常一個象，要追擊一個星期，才能打死。他這種強健的身體，實在令人驚嘆。試想一個負傷的野獸，獵人猶敢在森林裏，追着打他；除了猛象而外，那有第二種獸無能一至於此呢？象亦有時與人奮鬥一下，然使稍為有一分退路，必不敢「挺而走險」，真是可憐極了。

亦有人跟在象後，用長矛刺在他的脇骨上。一刺，再刺，三刺，一直等到他盡力困為止。我想沒有人敢用這種法子，對待猩猩虎豹一類的野獸。

森林中有一種『鼓格族』的蠻人，很精於獵象。其法是在象所必經的路，用一巨茅，懸空掛着。茅是巨木所製，約中噸重，用雜木支住，低下綴一根木棍，突出少許，旁有機紐。象走過那個地方，觸動活機，茅落，正中在他的身上。幾年以來，一個地方已經死了八隻象。這些象都是同族？「此仆彼繼」，一點不怕，雖是很勇敢，却也是痴到萬分了。

博物院中研究動物學的人，都以為象比『高麗拉』聰敏得多，其實象的智力，不如『高麗拉』，正如『高麗拉』的智力，不如象一樣，我有時同一土人談話，他說他在此地研究射法，已經六十載，居在『法闌斐』地方，已經七十載。照他所知；此地的『高麗拉』數十年來；沒有什麼增減，自從槍炮發明，『高麗拉』的行動，尤其鬼秘莫測，我問他『高麗拉』同象那一種聰敏些，他代笑代說『高麗拉』則之人，象不禍是一走獸而已。

余再問他『高麗拉』同猩猩那一種聰敏些，他說『猩猩發之似人，高麗拉則是個人』，此人久居此地，經驗豐富，他說法[illegible]不會有什麼錯，我也屢屢聽過這種說法，獸類的智識也可以有點大概了。（完）

飛行談話（平楚）

航空事業的發達，實在可以說是[illegible]大大然勢力的大戰勝，也可以說是二十世紀科學上最大的成績。人類飛行的思想，發生是很早的。但是大家都以為只有上帝主宰能夠騰空而行，這種迷信，散見在上古詩歌裏頭的，不可勝舉。希臘巴比倫波斯印度和以外各國的神道書，也都講到上帝航空的能力。又如聖經故事中，有一段說，先知愛立爵坐着四輪風火車，從天下降。他描寫四輪車的狀態，正和現在的飛機，有些兒相像。從史乘上考據起來，人類飛行術的試驗，實在紀元前四百年。那時節，有一個希臘泰倫[illegible]的算數家和哲學家，叫做阿闊泰司的，曾經造一頭木豕，說是能浮在天空裏飛行，直要到他體裏所含的空氣發洩盡淨，方才下落。到了十五世紀，温雪費了許多功夫，研究飛鳥的機能，以為人類也可以像鳥類的飛翔。他曾經紀着這件事情，很有趣味。從此以後，做做飛鳥鼓翼而行動，熱心飛行研究的，很多很多。可惜都沒有成功，直到十八世紀末，才大放光明哩。

最初飛行的試驗，到了蒙哥爾甫弟兄發明自由氣球，可說得告一段落。這弟兄兩人，一個叫做喬司福，還有一個叫做愛鐵南，是法蘭西安那南的製造家。曾經發明一種紙球，拿熱氣放在裏頭，就會飛向大空去。他們倆根據這個道理，認定人類也可以依着阿吧米帝士的定律，做一種升天的器械。什麼叫做阿吧米帝士的定律呢，就是說物體比水輕，就會浮，比空氣輕，就會上升。他們倆因此拿絲織品造一個大氣球。一七八三年十一月廿一日，第一次在巴黎啓易第十四世宮前試演。來參觀的，有三十多萬人。球裡坐着兩個人，就是阿蘭狠第因侯爵和羅棐。這是一件破天荒的事情，狠轟動了一時的輿論界。這時候法蘭西還有一位物理學家，叫做郤而思，也造一個氣球。利用着一七六六年鉛微迪處發現的輕氣，並且還發明幾種附屬物，好像網索吊門一類的東西，到如今還沿用着。他拿熱氣改用輕氣，也是自由氣球製造上的一大進步。因為熱氣易冷，氣一冷球就要落下來，不比輕氣的持久性比較的長。不過輕氣的價值很貴，不能多用。到了一八二一年，英吉利人格林又拿煤氣去替代輕氣，價錢就便宜得多。後來又改用新發現的鏍氣。至於比較這三種氣的上升力，還推輕氣算第一。每一千立方英尺，約有七十磅。鏍氣也可以有六十五磅。煤氣最小不過三十五磅罷了。

在推行的飛機飛艇沒有發明以前，自由氣球是最好的航空器具。有的拿去實行科學上的探檢，有的拿去當做遨遊的玩意兒；足足稱雄了一世紀。在這個時代裡，各處科學家就利用自由氣球，配着重要的記載器械，去考察空中狀態。所以吾們能夠知道上界的組織，多半還是自由氣球的功勞哩。這種用着探檢空中的氣球，叫做推測氣球，是一種小小的球體。不載人的，但裝着自動的記載器械，可以測定各方面的風勢。這是一件飛行術上最重要的事情。如今飛行術一日千里一日進步一日，[illegible]一日要一日。在[illegible]還沒有發生的時候，自由氣球也是富家子弟最喜的一種遊戲器具。法蘭西德意志格外起勁，每年航空去的，不下幾千人。他們為鼓勵氣球旅行起見，還發起一個萬國競賽會。第一次舉行於法蘭西，以後每年在[illegible]一國開會。彼羅鐵特地製一隻大優勝杯，以備送給最優勝的一國。[illegible]美利堅[illegible]了三回，[illegible]至今還藏在美利堅。（未完）

新文藝

▲詩▼

蠶豆花（胡懷琛）

桃花紅，李花白，好風光一片。
紅有誰見？綠有誰見？幽靜的蠶豆花，沒人看見。
我知道[illegible]他們千朵萬朵，還蓋不了你一點兩點。
你聽[illegible]，發揮[illegible]，你不要將他人怨。

民國九年四月游西湖，在路上看見這個景緻，生了這種感觸。便記他寫來做一首詩。但是我另外還有[illegible]意●桃花李花便是比西洋的文化●蠶豆花便是東[illegible]的化文。

新小說

決鬥（與典施德林堡著）（含我譯）（續）

『呀！那麼你管理他自己的事務，不必去求他丈夫的日子，到什麼時候纔天亮呀？』

『你到他自己作工的時候。你的錢是一個男子——你的父親——掙來的。世界上所有的財產，都是男子弄來的；所以姊妹受着的產業，比他哥哥弟弟受着的少，這是很公平的，因為哥哥弟弟生出來便有供給一個婦人的責任，姊姊妹妹却不必供給一個男子。你明白麼？』

『這個你說是公平嗎？你能設誠誠實實說是這樣的麼？我們不應該都是共享權利並且共享一樣的權利麼？』

『不是的，不是常常如此的。一個人應該照着環境和功德享受他的權利。躺在草地上，看泥水匠疊造屋子的懶惰人，應該比泥水匠受較小的部分。』

『你的意思，可不是暗說我是懶惰的嗎？』

『呀！我很不願意說到這個。但我從前慣躺在沙發上看書的時候，你暗想我是個懶惰人，我也記的很清楚你曾明明白白的說我幾句。』

『但是我現在去做什麼呀？』

『讓了小孩子出去散步。』

『我不是定做了去管理小孩子的。』

『但曾有一個時候，我不得不做這事。讓我來告訴你，一個說他不是定做了去管理小孩子的婦人，不是一個婦人。然而這件事實，也決不能夠使他變做男子。那麼他是什麼呢？』

『你說的好像小孩子的母親，豈不是羞恥！』

『一個婦人沒有關係的男子，世界上說他是什麼呢；豈有什麼醜事麼？』

『我不要再聽你了！』

[illegible]是他離開了他，獨自回到他自己的房間裡。他在病了。[illegible]——那牧師不管了靈魂，由他照顧了。[illegible]的宣布說，鄉下的空氣，和幽靜的地方，是有害的。

他們只得回到城裏，好叫妻子能夠得着適當的醫治。

城市還在他的康健上，大顯功效：那些小街狹巷裏的空氣，[illegible]他的兩頰。

律師做了他的職務，所以丈夫和妻子已經尋着他們不肯融化的調和，和的平安在門了。（完）

新時報編輯部啟事

[illegible]字數詳註[illegible]，以便不時酬資。

萬國九洲第一靈驗耳聾聖品

舖設上海二馬路中市新鼎新里石庫門內交易京都天寶齋○[illegible]

聰耳乃第一聖品每盒一元每料六盒洋五元如有耳痛耳聾[illegible]宜用八寶吹耳散無不立愈每瓶七角[illegible]

上海京都天寶齋啓

仙馬寶治癡如神

上海京都天寶齋　真正西藏馬寶　專治文武痴癲　痰迷心竅

[illegible]每錢照碼九折[illegible]每料一元單料五角

腎有動靜兩脈。動脈爲接受血液輸入腎臟之血管。靜脈爲輸送血液復歸心臟之血管。循環周轉。無時或息。若腎臟患病。或虧耗。即失其輸運之功。而身體益不振矣。積久不治。必變爲腦系症。而種種疾病。亦由是起。威古龍丸爲補腎健腦之無上聖藥。並能健胃以吸收養料。分輸各部。藥性和平。四時可服。茲將主治各症。略述如左。

主治
腦弱　胃呆　腰痠
骨痛　腎虧　陽痿
夢遺　白帶　血衰
怔忡　陰虛　經痛

價目　每瓶一元　每打十一元

各埠大藥房均有出售

駐華總經理　上海江西路B字六號華羅公司

奉贈書畫　凡剪此瓶圖兩張附明詳細地址並黏附郵票一分寄至本公司者可得精美之西洋名畫一張及保持康健法書一本